辛亥五月念六日第一千二百六十五號
(大淸郵政總局特准掛號立劵之報件) (明治四十二年二月念八第三種郵便物認可)

中國通商銀行告白

本銀行欽奉諭旨設立招集股本五百萬兩現已收足二百五十萬兩總行開設上海並設北京漢口烟台等處分行經理各處電匯匯票押匯及押款凡有銀兩或半年長年存款一切交易無不格外克己並自備高大洋棧一所貨物均可寄棧並抵押銀兩棧租格外公道特此佈告 謹白 戊102

派克路富華里三弄八百零七號俞宅又時事新報館同啓

時事新報

大淸宣統三年五月念六日

西歷一千九百十一年六月念二號禮拜四

THE CHINA TIMES

第一千二百六十五號

今日三張 售洋貳分

館設上海山東路(望平街)一百六十二號門牌

電報掛號六六九〇

電話號碼一七八六

本館定報新章

預訂全年連郵費七元或一角郵票七十四枚〇半年四元或一角郵票四十二枚〇一個月八角或一角郵票八枚〇日本全年十一元〇西洋全年十六元如由民局寄洋其寄費須由定報者自付

本館告白刊例

長行三行起碼第一日每行大洋三角五分第二日至第七日每行大洋二角第八日以後每行大洋一角八分◉論前加倍兩行起碼新聞中縫加半◉短行五十字起碼第一日每字大洋五釐第二日至第七日每字大洋三釐第八日以後每字大洋二釐五毫多則以十字遞加

失竊蘇路公司股票作廢

啓者五月念五日下午五點鐘被竊去皮夾一只內藏有夏粹記戶蘇省鐵路公司股票第二千二百八十八號第二千二百八十九號第二千二百九十號第二千二百九十一號第二千二百九十二號計五張又紅股五張共計五百念五股統坤息單此項股票業已關照蘇省鐵路公司掛失作廢如有人將此項股票向中外紳商學界抵押款項切勿受愚特此聲明 夏廉臣謹啓

兩江法政學堂招收別科學生廣告

本堂別科甲乙兩班現屆畢業茲遵照學部改訂新章續招丁戊兩班凡志願入學者携帶四寸相片來堂投考可也簡章列後(一)(校址)南京城內紅紙廊(二)(學額)分官紳兩班每班定額一百名(三)(資格)官班以本省候補人員紳班以舉貢生監年在二十五歲以上品行端正中學具有根柢者爲合格(四)(入學試驗)本省候補人員由督憲札發到堂後隨同紳班試以國文地理歷史(程度應與中學堂畢業相當)算學格致(程度應與高等小學堂畢業相當)五門錄取後入堂肄業(五)(學膳費)每月每名應收學費洋二元膳費洋二元講義費洋一元除年暑假每年以十個月計算遇閏照加(本省官吏考列正班者暫准免收學費)膳費講義費仍應照繳(六)(投考報名日期)六月初一起初十截止

德商歐春火險公司

本公司創自一千八百二十五年資本豐厚賠款迅速爲中外士商所公認自一千八百八十七年分設滬上託魯麟洋行經理自本年起本公司自立一分行於漢口路十二號仍託魯麟洋行經理一千九百零三年一年間上海經理賠款達十萬有零爲滬上之冠本公司辦事廉明一遇火災照章賠償不稍假手於人以免作弊再本公司保險凡不在租界內者均繪圖刋樣每單附圖一份以鞏護保險利權爲他家所未有

經理魯麟洋行 大班亞乃爾君 中國各省華名譽董事沈縵雲君 華經理葉鈞君

國民會徵求操員

本會創設模範體操團定額百名凡會員年在十七歲以上無疾病者皆可報名(但須由團體或商號保證)先繳操衣靴帽皮帶費六元由本會代辦以歸劃一以六月十五日爲限 熱心諸君乞速至法租界南朱家橋寶安里本會事務所接洽可也 中國國民會謹啓

普通百科大詞典出版加價 文科大詞典預約下月截止廣告

有已購預約劵諸君介紹或兼購文科大詞典預約劵者當照碼七折以酬雅意分售處亦一例照辦百科大詞典現已出版劵向何處購者即向何處取書文科大詞典預約所存無多下月亦即截止敬希 公鑒

百科大詞典全書十五厚册定價八元如

上海棋盤街平和里 國學扶輪社謹啓

安徽全皖公所殯房落成廣告

我皖人之建館於滬上以聯鄉誼而寄旅櫬者徽甯思恭堂外無聞焉鄉人士輾引爲憾合肥蒯君景張先生仰承先志於丙午年邀集同鄉諸君籌議集資先建殯房省館之成且從容俟諸異日可謂先其所急者矣鄉人士協力贊成盧陽公號商復認籌貲捐以爲補助計俾可持久至鳩工庀材董而理之者顯張陵樓觀察是翁鄉人士之熱心公益殊足感佩己酉冬已成殯室五十間爰敘顛末刊之報端藉揚諸君之仁風並以爲旅滬者告寄柩規則條列於后 一無論本籍客籍如有願將靈柩停厝公所者須覓親友出具保單照章繳費 一上殯房每具歲繳費洋十元包間歲繳費洋三十元殯房每具歲繳費洋二元客籍加倍 一寄柩習須按年遷繳如逾期不繳者向保人索償 一無論本籍客籍所寄之柩俱以二年爲限本籍如願展期轉期者每年須繳費洋五元客籍不在此例 客籍寄柩如有逾期二年不遷回〇者即責保人另遷他所 安徽全皖公所啓 戊459

直隸公債第六年本息一律還淸廣告

本年六月朔應還已字公債本息銀兩仍由上海電政局照發 戊1264

域多利中華會館演劇助振誌謝

廣域多利華僑中華會館總理周君瑞其協理黃君華惆江皖沉災特發宏願創議籌募賑款彙解來滬轉解災區已登報誌謝頃又奉周黃二君來函並附匯洋一千五百元係華僑同人多方組織設演劇等會廣爲勸導集成此數敝會祗領之下曷勝銘感諸善士寄跡他邦心存祖國拯我同胞至三至再不遺餘力仁心仁術義聞益彰謹誌報端以鳴謝 華洋義振會長福開森沈敦和同叩

經期腹痛丸

上海抛球場廣東杏林軒另有婦科眞白鳳丸人參再造丸參茸衞生丸立通耳聾丸每盒均一元兒科回春丹一角

天下婦人無不生育之理凡人欲種子須先理經婦人之血分必俟經期有准則一索而得矣此丸調理經期或先或後或臨期而腹痛或久年閉經乾血癆等症一服此丸無不立見奇功本主人存心濟世不敢高其價值單料每丸一角雙料二角半小丸每匣一元凡婦人之病多有不肯告人者惟此丸統能治之天下間調經種子丸不少當以此丸爲第一神效云 丁429

本報徵文例言

〇一本報爲研究政綱徵集政見以引起政黨言論之端倪揭載重要問題與海內外有志者共討論其究竟〇一對於各問題之投文無論如何主張如何辨論苟有研究之價值皆爲登載〇一投稿者對於某問題不限次數或補充未盡之意或駁正他人之說均無不可但涉於罵詈者一概不錄〇一投稿者對於某問題研究其全部或一部均可〇一每一問題以本報認爲可以解決時即行宣布而酬致報酬爲紀念(第一名一百元二名以下酌贈金錢物品)其後來投文仍擇尤揭載其解決後之潤資亦由本報擔任〇一當世相討論者請投函本報經本報認可即爲揭載其報酬由本報〇一本報揭載投稿得加中西書報中有用〇一投文中以事實理由爲主文字優劣篇幅長短(白話亦可)皆所不計〇一投文用名用號均可惟函中必詳記姓名住址〇一投文無論登否概不檢還 節關於各問題之著作本報酌量登載以爲研究之資料

本館紹介問答例言

本報特設此門以爲研究學術調查事實之公共機關擬例如下〇一關於法政文學實業科學人事等如有疑問及欲調查者可將問題寄交本報〇一本報將問題選登報中〇一問報者各就所知作爲答案寄下當亦選登報中〇一問題答案每紙以一條爲限不得合併亦不得夾寫他事〇一答案之尤有關係者本報酌贈物品以爲紀念〇一問答用名用號均可惟函中必須注明住址姓字〇一問答之稿無論登否概不寄還

沙市捐局委員金之琛君肖像

因吸鴉片漸致身體衰殘胸部軟弱各病接踵而至

沙市金之琛君自述如何服韋廉士大醫生紅色補丸而得精神煥發氣力復原

韋廉士大醫生紅色補丸原爲吸鴉片或因他故以致身體軟弱者無上之補藥然其內容毫無嗎啡及他種有害之雜質故雖身體極弱之人服之亦甚穩妥絕無上癮之患也試觀花翎四品銜沙市統捐局委員金之琛君所述之言金君籍隸江西鄱陽縣其言曰〇余昔癖染烟霞日深一日漸致身軀瘦弱胃口失調飲食無味夜不安睡及至三年前又患傷風劇症咳嗽吐痰日漸沉重後承沙市中法大藥房執事勸服韋廉士大醫生紅色補丸謂能扶我轉弱強我身軀余雖未信此丸能治余疾然因試服各藥殆遍皆無效驗故姑從之六瓶之後果獲全愈身體依然如前數年無病時之康健胃口復原夜能安睡身力腦力俱得強健是時余正立志戒烟得賴是丸之功增我精力脫離黑籍從此絕不沾唇已有二年雖行年六旬身甚康健是丸誠爲補身斷癮之妙品也余因身受其益不敢安於緘默常竭力勸告身體衰殘者皆服此丸凡聆余言而試服者莫不百試百效共沾其益焉〇韋廉士大醫生紅色補丸久著寰球聲名日廣爲醫治凡由血軟弱不潔腦筋失調所起各疾藥品中有獨無偶之聖藥也其所治愈各疾確有證據如下 血薄氣衰 諸虛百損 少年斷喪 陽萎不舉 胃不消化 肝經各病 風溼骨痛 臂尻酸痛 左癱右瘓 腳氣衝心 乾溼癬癩 皮膚諸症 跳舞瘋病 山林瘴氣 於治婦科各症則更靈妙如神也〇韋廉士大醫生紅色補丸中國各處商店藥局凡經售西藥者均有出售如疑假冒可直向上海四川路八十四號韋廉士醫生藥局中國總發行函購或向重慶白象街分行函購亦可價銀每一瓶大洋一元五角每六瓶大洋八元遠近郵費一律在內

能治 疾病 者

留心假冒 此係眞樣

眞韋廉士大醫生紅色補丸

上海四川路八十四號韋廉士大醫生藥局啓

國民會佈告全國

時局日棘國亡無日欲圖挽救舍實行尚武外厥道無由同人等競競於此故有國民會之組織以提倡尚武興辦團練實行國民應盡義務爲宗旨數月以來竭蹶經營先設總會於上海基礎漸立十五日開成立大會到衆五千人心踴躍可見愛國熱誠人所同具此後自當力謀實踐爲天下之先導補陸軍之不足尤望同志於各省各埠各府州縣速行設立分會協力進行一致萬衆全國一心小可保身命大足衞國家存亡關鍵在此一舉凡我國民其速奮興 上海中國國民會同人公叩 戊1728

德發洋行蘇鈞尚經收皖振第二次淸單

元生糖行洋一百元楊志榮君洋三十元一華僑軒裴洋念元胡濟卿君洋十元無名氏洋五元謝源生求母病愈洋五元銅洋一元謝生記求母病愈洋五元銅洋三元隱名氏洋一元夏文孝君長男行盤應送親友糕糰移振洋八元以上共收洋一百八十四元銅洋四元謹特登報以揚仁風 華洋義振會長福開森沈敦和同叩

正金銀行經收三十二批賑捐誌謝

美領事經收舊金山生羅城其司埠商會六十五元袁倍敎士經收牛西蘭尼爾生城敎堂八十八元一角六分廈門美國新敎會比吉敎士一千九百九十八元七角九分台灣台北華敎會念四兩二錢七分克蘭治君經收裴士爾埠某敎會一百九十三元五角四分又一百八十二元七角九分克倫維爾埠培君念二元九角七分坎拿大穎其乃埠華僑一百八十二元八角六分四川邛州坎拿大敎會七十兩三錢坎拿大坎利杜那埠學生十三兩二錢六分四川成都濮魯克希爾女士念八元雪梨埠帝國憲政會十一元三分駐牛西蘭華領事黃榮良君經收牛西蘭華僑一百七十三兩七錢克蘭治君經收裴士爾埠某敎會念二元四分又念六元八角八分老河口准脫洛敎士十五元泰安丕其敎士經收英國友二百九十二兩一錢三分李理斐傅士經收紐約克二千五百三十二兩美總領事經收柏蒇地那商務局一百五十八元二角八分美總領事經收羅城其爾司埠商會五十四元七角六分吉拉四高埠史低爾君及夫人十一元三分又道拉司夫人十一元三分又甲克夫人五元五角二分又顯生夫人二元七角六分雷州府華敎友五元五角特此登報奉揚仁風 華洋義振會會長福開森沈敦和同啓

●**徵文題目**(例言見本報封面)
一法律與禮教之關係問題　二鐵路國有問題
三官商債權不平等影響於國家經濟問題　四外官制問題
五禁米出口問題　六剪髮易服問題
再啓者日來承　諸君投稿已積有數十篇容即擇要刊登藉副　雅意特此附告

邸抄

五月二十五日　召見內閣總協理大臣　于式枚　鄭孝胥

上諭

五月十五日內閣奉
上諭江蘇督練公所參議官步隊副參領艾忠琦著派充陸軍第二十三協統領官並賞給陸軍協都統銜欽此　監國攝政王鈐章奕劻那桐徐世昌名署

電報

●明日(即二十六日)**洵貝勒偕外務左丞**高而謙恭**代皇上**及**監國**詣駐京**英使署致賀英皇加冕**(二十五日酉刻北京專電)

●**長蘆鹽務**決定**收歸官辦**并聞度支大臣澤公將會同直督陳制軍將此案**入奏**(二十五日酉刻北京專電)

●民政大臣肅邸以**司法行政分權**易致紛淆特訂定**地方官責任章程**不日即將入奏(二十五日酉刻北京專電)

●各省諮議局因聞政府將許英人**永租片馬**咸**紛電**內閣**力爭**(二十五日酉刻北京專電)

●駐美欽使張蔭棠電奏請宣布幣制定爲金**本位**旨交度支部**詳核**議奏(二十五日酉刻北京專電)

●樞府電令**駐美欽使**張蔭棠**前往墨西哥**調查**華僑損失**即行向墨政府**要索賠償**(二十五日亥刻北京專電)

●內閣侍讀學士甘大璋等公呈郵傳部略言**川省**人民**情願領取國家股票**作爲**附股**云云同鄉有**反對**者將開會**集議辦法**(二十五日酉刻北京專電)

●**郵傳部派**龍參議建章返粵**會商收回鐵路**事昨日(即二十四日)粵督張制軍札飭勸業道陳觀察照會公司俟龍參議到後**再行集議辦法**并謂如各股東爲**保存資本**計或有所見仍不妨**據理直陳**各書意見本督院**力所能爲**自必**代爲奏請**云云(二十五日巳刻廣州專電)

●今收江南高中兩等商業學堂監督暨全體教職員助龍洋一百元又中等部全體學生減膳洋四十八元正請代登報以揚仁風查振大臣有(二十五日南京公電)

●**二十二**日早日本各地有**暴風雨二十三**日經過東京**二十四**日**東京暴風**大作**雨勢**亦大家屋多受損害**鐵道不通電線亦斷**東京一時儼呈孤立之象(念五日東京專電)

●日本海軍省分派軍艦於函館　橫濱　神戶　門司　長崎　仁川　大連　上海　香港及漢口各處各艦一律懸旗結彩慶祝英皇加冕(念五日東京專電)

●英皇加冕之日東京及橫濱將開祝宴及提燈遊行(念五日東京專電)

●二十六日爲祝英皇加冕之盛典日本各銀行及小學校均休息一日(二十五日東京電)

●日本海軍現準備建設橫須賀軍港第五船渠以便築造三萬噸之戰艦(二十五日東京電)

●德國皇太子特蒙英皇召見太子奉德皇命贈英皇以大元帥之指揮杖
今晚開加冕盛宴於巴金罕宮大賓五百六十人各屬地首相均與其列
英皇昨日於巴金罕宮召見各國慶賀加冕專使中日波斯等國與焉各專使上英皇以本國之徽章外務大臣格蘭氏亦蒞止(念五日特約路透電)

●英國各屬地代表之正式會議於昨日爲最後之舉行惟此後尙當有私會數次耳(念五日特約路透電)

●英國屬地大會時已採用斐氏之議案謂英國樞臣與屬地重臣彼此往還以便調查諮訪實屬應辦之舉
該議會並核議再行開大會或開補議會之舉亦屬可行
最後由加拿大相臣勞烈亞演說致謝首相愛氏民政大臣哈氏謂二氏不辭勞瘁極加優待且上自皇上政府下迄人民莫不對於藩屬深致禮意甚爲感戴且此次會議蒙二氏督率佈置極有良效將來母國與藩屬定能有協和之措施
又稱斐氏之議案爲得當英相首之智勇及遠識更足爲英皇之佐藩屬之福云(念五日特約路透電)

●昨日英國下議院中有聯合黨員羅伯爵及宓氏爲日本歸併高麗事發有種種問題議院外交部副祕書官胡氏頗贊成日本之論辨此論辨即謂高麗既歸併則一切條約作廢
也該氏又謂英國堅欲保存治外法權此最足以惹日本之惡感日本於高麗礦務地產稅則三事當力保英人斷不至損失英人若過於敦迫爲計殊左況日本爲吾同盟其相待甚公平而寬厚云(念五日特約路透電)

●英外相格蘭氏於下議員答派克氏之問謂俄國欲將例定之三英里國界略加推展此事已告俄政府非得各國協議不可現正與俄國磋商云(念五日特約路透電)

●英議員麥氏爲受賄事被判爲有罪即行解職惟麥氏竭力自陳此事係代人受過非己之罪現政界中均已諒之尊視如故(念五日特約路透電)

●近英國又有輪船公司四家許水手以增薪利物浦之水手頗覺愉快
英國沙桑布敦之船塢工匠亦附和罷市(念五日特約路透電)

●中政府爲欲**贖還四川鐵路股票**已預備**再借洋款一千萬兩**股票取贖時當照原價**減折**(念五日太晤士報北京電)

●各屬地議員宴會時貴族羅斯堡起言現時世界之外勢日迫合以其他種種原因將來英屬地必有合爲聯邦之一日云(念五日字林西報倫敦電)

●俄公使梅氏本定今日由東京啓行惟以鐵道不能行車之故業已展緩(廿五日字林西報東京電)

緊要專件

萬國人種聯合會請願書

當古昔文化未被之世種族競爭至爲酷烈降及晚近開明時代科學日昌此風亟當衰熄期成種族之大同此聯合會之所由興也本會宗旨專注聯合環球各色人種若中國若日本若土耳其波斯印度埃及猶太海地與乎美洲之紅人南北非洲及美洲之黑人麕集一堂各伸意見論述其種族之關係共同質究俾得增進智識涵培感情務使成見悉除而獲相知相敬之益後茲或於政治諸方面有所疑難亦可從而解釋庶免誤會而共進於大同之世是以自本會發起以來而贊助歡迎者竟至五十餘國之多也其間都知名之士如議院議長得三十餘人英國總督十二人英國宰相八人主教四十餘人萬國公法教員百有三十人更有多數之海牙和平會會員政治家人類學家社會學家公使政友會會員等第一次聚會已蒙二十國之名人起而演說首先演說者爲印度某君意在於東方尤應注意足徵學優識遠之倫莫不共此襟抱深冀環球名士無拘男女自東自西自南自北夙嫌漸蠲咸與斯會勗勷盛舉增進友愛之情而成新世紀之一大紀念用茲具書布告天下敢請諸大君子讀竟此書轉勸所識之團體公舉代表或偕親朋共來赴會則不勝歡迎翹企之至此次會期擬訂於西歷一千九百十一年七月廿六號至廿九號在倫敦大學開學其詳細章程可隨時函至倫敦本會索取不取分文并免郵費

會長兼演說總代表維亞臺爾敬啓

謹將演說諸君台銜列下『均譯西音』
伍廷芳博士(中國)　圖巴博士(美洲黑人)　柯海來君(印度)　純維爾君(猶太)　伽麗徵君(南非洲)　來及太梅將軍(海地)　泰紀皮　柯巴希二君(日本)　奢奪貴爵(土耳其)　依思脫門博士(美洲紅人)　沙羅埃貴爵(埃及)　亞翁君(波斯)　阿勃蓋培君(西非洲)

萬國人種研究會簡章

本會會員有五十餘國之多議院會長居三十餘人判斷廳之多數會員及赴第二次海牙和平會之多數代表英督府十二員英宰相八人各殖民地主教計四十餘人世界領袖之人性學家及交際學家作官者及各名人等二十餘國代表所作者皆爲會中負重任者預備

本會之宗旨及性質

本會以最近學問最新理論講求西半球與東半球之關係及白種人與各種人之關係提倡完全之思想激勵友愛之感情以期互相協助爲宗旨蓋能互相敬重將來雖有至難之問題亦易於解決矣

世界人類之互相調換凡有形及無形至近年而極故昔日之懷疑及疎遠今日一變而爲親且近矣各種人聚集一堂講求各人性情遂聯疎逖爲骨肉此所以有本會之立也(未完)

小說

●**鴛鴦刦**(八續)　(蘭夢)

未幾忽聞有剝啄聲露珠出應門雙扉乍啓則滿面含春而脫帽植立於前者史考夫也數武以外路隅停有錦車御者方將解馬離韁引之徐行藉蘇其困露珠出不意大駭尋始言曰史考夫先生來何速郊外之遊樂乎史考夫勿待露珠肅之入竟自邁步進門且行且答曰然然郊遊殊可樂惟吾之忽忽返者特欲來謁長者與露珠姑娘耳願露珠姑娘引我而至於二長者之前

露珠不得已即爲介紹見諸二母史考夫自執子姪禮甚恭言此來滿擬與鄂古史作竟月盤桓不期相左良朋千里悵何如之鄂古史之母曰承公子不棄推愛吾兒自遠道惠然肯來而吾兒迺不先不後偏於此時他鄉作客緣誠慳矣惟公子旣有意避暑此邦尙乞時屈玉趾爲蓬壁光也史考夫大喜力陳彼於鄂古史與露珠分雖同學情逾同胞請二母後此逕呼其名萬勿內存客氣於是復閒談片刻與辭而去時壁際鐘聲已報六下矣

晚餐後二母於燈下殷殷詢露珠以史考夫平日之爲人露珠遂盡舉所知告惟於涎己而屢貢媚則隱其十八九言下略見一二而已末復系以斷語曰令我爲鄂古史者必不與之深交彼人笑中有刀非可引而與親者二母聞聲曰嘻彼人迺竟有如汝所言者乎吾意或不至於是露珠曰伯母與母徐察之當知兒非謬矣

理想之新內閣
總理大臣
協理大臣
協理大臣
慶內閣疊次奏辭已奉　俞旨暫任數月此後之新內閣當屬何人請閱報諸君各就己意所信仰者(不問其人現在資格)填票寄下每月之終當將得票較多者若干人揭載報端以占人望之所歸云

時事新報館主筆房收

華成火險有限公司廣告 本公司發起股東公舉李平書先生爲總理朱葆三先生王一亭先生爲總董總公司在南市外馬路萬聚碼頭南首成銀行樓上電話南市九號分行在北市四川南路近四馬
[illegible] 本號開設法界三洋涇橋吉祥街中市自運大小洋藥川西雲土[illegible]

新開上海 廣仁信土棧
本號開設上洋小東門外大街坐北朝南石庫門面專售零剪箱批發
自採辦土小洋藥川西雲土原漿貴州等土一應俱全
兼製各種清膏 陳公烟發客 貨眞價廉 如蒙諸君賜顧請認明本號招牌庶不致誤

上海自來火公司廣告

論說

恭祝英皇喬治第五英后瑪利加冕

今日爲大不列顛帝國今皇喬治第五后瑪利舉行加冕典禮之辰。遙想英都冠裳之盛。自威斯敏斯德寺院式場。以達全市。更及於其歐洲本土之境。與全球英屬諸領土。凡爲大不列顛臣民。所以將其愛獻其誠。致其歡欣鼓舞之意。以壽其君而祝其國慶者。吾知其無量也。全球萬國。以友邦之誼。遣使致賀。皆有頌禱。國人之交。亦復各推其忠愛。以及於與國國人之君上。輸其敬而章之以禮。是則胥全世界。今日凡有國土。咸有歡呼英皇長壽之聲。吾聞之。吾得而想象之。何其懿歟。

英國自斯秋亞德家系主國以後。可紀之事始多。而近世之盛。則漢諸巴五朝以後。於今纔二百年耳。今皇非他。蓋千七百十四年漢諾巴創業垂統之主喬治第一之七世孫也。二百年間。有弟及者。八傳而至今皇。八傳之中。以前女皇維多利亞在位最永。凡六十四年。而喬治第三在位亦六十年。帝五之紀。凡享祚長者。不必其間遂有大事之足錄。然以普通年鑑爲衡。則一國之治與夫國交之繁。歲月積累。在位久者。其所閱歷與其時可紀之事蹟。必多於尋常。故喬治第三。與維多利亞女皇兩朝。咸於英國二百年來史乘中。爲重要之時代。而二主者。躬逢其會。遂以其時之功業。蔚爲一代之實錄也。英今皇喬治第五。盛年踐祚。來日正長。席先朝之鴻業。國旗所照。至無日入。而又撫有億兆。親上愛國之臣民。以揚其體。自今以後。所以敦萬國之誼。爲世界聖明元首之助。而貢獻於人道者。吾又知其無涯也。

況復英國爲世界立憲國之母。英國憲政。又爲世界君主立憲國之準繩。其精神直視共和國之尊重邦本無所軒輊。有時且駕而上之。其累葉明主之敬其國人。仰其輿論。以操持於一切內治外交間者。又足爲舉世君主立憲國君主之範。俾知夫順民者昌。而民之愛戴其君。以强其國者。其上固有道以得之。非偶然也。然則喬治第五皇帝固將秉其祖訓。爲世主法。而預備立憲之國民。更當罄其誠。竭其忠。以祝我與國之君后。享無量壽。造無量福矣。

緊要時事

●英皇加冕禮節記要

本日爲英皇英后加冕之期。其加冕大典。則舉行於惠斯敏斯德禮拜堂。自得勝威廉以迄於今。凡英皇登極之禮。莫不於此舉行。歷代王者。其加冕之地既同。其加冕之禮節亦無弗同。甚至登極時之宣言。亦世世相同。盎格羅撒克遜種人守舊之性質。於此可見一斑矣。今就加冕禮節單中所定秩序。約舉於下。

▲一預備。惠斯敏斯德教堂於侵晨時。貯聖油於瓶。幷瓶與匙置諸祭壇。大主教及副主教各衣袍服。出教堂西門恭迎乘輿。

▲二入堂。英皇英后既至。由教堂西門入。入時。堂中歌樂班唱讚美詩。皇與后既入。肅行祝禱禮。已復向御座跪。宣誦簡短禱辭。然後就座。

▲三承認。皇與后既登座。大主教趨歌樂台之東。旋率宰相禮官警監軍帥四人至南西北三面。每至一面。大主教必高聲問人民以願承認否。英皇亦起立於椅前。隨大主教之步轉折。台下人民高呼天佑吾皇喬治者三。於是號角聲吹。侍臣等各以所捧冠劍等呈大主教。大主教授於牧師而置諸祭壇。

▲四祈禱。由主教二人誦祈禱詩。歌樂班唱和。

▲五會禱。大主教英皇英后下逮人民均禱。

▲六宣講。擇聖經中之簡短而切於事情者。由主教一人宣講。

▲七矢誓。誓書卽宣言書。英皇於去年二月六號在上下議院衆議員之前。批准行用。矢誓時。先由大主教發問。英皇遂一一對答。問答既畢。皇離座登壇。當衆民之前。手按聖經。行正式宣誓禮。宣誓畢。接吻於聖經。並畫押於誓文之上。

▲八敷油。本節禮儀甚繁。唱歌祝禱之後。由禮官爲皇去袍釋冠。皇至祭壇前。臥於前皇愛德華之寶座。牧師自祭壇取瓶匙。舀油於匙。授大主教。大主教乃行敷油禮。先敷頂。次敷胸。次敷兩掌。敷時。有勳爵士四人提錦綢一方。爲英皇障護。

▲九呈劍。遞呈寶劍及三星刺。

▲十御袍。被以大元帥及皇帝之袍服。並遞呈圓球(亦節之一種)。

▲十一遞呈權杖。

▲十二加冕。

▲十三進呈聖經。

▲十四祝謝。

▲十五升座。英皇至此始登大位。由大主教主教貴族等舁之入座。於是各顯宦各貴族以及執節捧劍之士等環立於御位之前。英皇當行簡短祝禱禮。

▲十六朝見。諸臣以次入覲。並發忠貞之誓。朝見既畢。鼓聲響畫。角吹天佑吾皇皇帝萬歲之聲四起。於是英皇加冕之禮告終。而英后加冕之禮以始。

▲時則大主教登祭壇。英后自座起立。由主教二人扶掖登壇。跪於壇前。大主教誦禱辭。禱畢。后起立。至搽油之所。祭壇之前。置有錦杌。介乎壇級與前皇愛德華御座之間。有女爵四人持錦紬以爲障。后跪於杌。由大主教爲之抹油於額。

▲抹已。大主教爲后加寶環於右手之第四指。然後取祭壇上之冕。敬謹爲后冠戴。后既加冕。各女爵一例加冠。

▲大主教乃以三星刺置於后之右手。杖頭有鴿之象牙杖置於后之左手。復行祝禱。禱畢。由主教二人扶掖至歌樂台。當其行經帝座之前。后卽向皇帝敬謹行禮。禮畢就座。

▲十八公宴。

▲十九退息。宴畢。入小禮拜堂。皇帝於此得更易衣冠。既而仍由惠斯敏斯德明大禮拜堂之西門出。

●英皇加冕典禮誌盛

今日爲英皇喬治第五加冕之期。東西各報久將其一切典禮預爲記載。茲爲譯錄如下。

▲二時前後在巴金漢宮行禮。行禮時分爲三隊。第一隊爲各國皇族及其他外國並殖民地代表者。第二隊爲英國皇太子及諸皇族。第三隊爲皇帝皇后及其他可爲中心者。所行之禮節中亦有爲千餘年之古禮。

▲今日世界各處凡屬英國領土。皆遵照英國內務大臣通告時刻。同時放祝砲爲賀。在該時刻適當晚間之處。則放火箭爆竹爲賀。

▲加冕時所用之公花。爲西多畢卽爵香連理草屬豆科植物。花形及葉皆似豌豆。芬香可愛。歐美人自古重之。

▲英皇加冕時之御像。由勳爵士羅克非爾特奉旨摹繪。英后御像。由威廉羅韋林君摹繪。兩人皆英國有數之美術家也。

▲今日倫敦市中。凡加冕隊經過之街兩旁皆高搭木棚。賃人觀看。

▲此次美國上流社會赴英參觀者有五萬人。各國上流婦女合計亦不下千人。此等婦女皆服新製極貴重之衣。每襲須數千金。且多已保險。因預防爲雨汚損也。

▲倫敦市因今日舉行加冕禮。特招臨時巡士二萬名。十二年前曾充當巡士者悉行召集。一星期給費三十元。並賞給加冕紀念牌。今日各公園中則派有陸軍駐札。

▲此次參與於大典禮之艦隊。除各國艦隊不計外。英國本國艦隊則有百六十四隻之多。內戰鬥艦二十八隻。巡洋艦二十六隻。水電艇及驅逐艦等百十隻。

▲明日英皇同英后出巡倫敦市。此後尚有海軍大操。宮中園游會。帝國劇場觀劇。謁聖保羅教寺之舉。三十號在水晶宮(水晶宮此次僅油漆其外部已用油二十五噸其廣大可想矣)賜十萬兒童宴。七月則有幸愛爾蘭之舉。

▲此次加冕費用內務部已籌備二十五萬磅。約合二百五十萬元。較之英先皇愛德華第七加冕時已增一倍。

●粵督張制軍請借洋款維持市面之原電

▲粵人因鐵道國有集議不用官發鈔票。大清交通兩銀行及官錢局同時被擠。市面大震。張制軍急電政府請代奏借洋款五百萬維持市面。茲將其電閣原文亟錄如下。

▲奉命收回粵路及部電開歸還股本辦法。均由岐遵奉試辦。已迭經將各項情形電陳在案。近日香港忽有人倡議不用大清交通兩銀行暨廣東官錢局紙幣。以爲抵制國家收回鐵路國有之計。查其起事原因。係亂黨從中鼓惑。致商店一時週轉頓滯。省城市面大受影響。紛紛持票取銀。一日已達數十萬兩。來者仍陸續不絕。岐卽飭藩司設法應付。以保信用。惟查各行局所存現銀僅百有餘萬圓。藩運兩庫計存二百餘萬兩。左右危險情形不可思議。況匪亂甫平。餘孼尚未盡除。非迅速設法維持。必至釀生他變。已商請造幣粵廠趕鑄龍毫。以資兌付。一面電請港督查禁謠言。並飭各關卡遇有徵收稅釐。全數均收官發紙幣。以期疏通。但際此風潮惡烈之時。非有大宗款項應付。不易平息。岐齊集司道。磋商擬向外國銀行訂借五百萬兩。專備接濟行局準備之用。惟此項借款俟市面平靖。紙幣照常流通。立卽如數籌還。國家所費有限。保全大局誠非淺鮮。若一二日風潮稍息。雖訂借有成。亦當隨時作罷。如蒙俞允。粵省幸甚。大局幸甚。

●東京通信二則

▲日商注重對清人才。三井物產會社。向例簡拔中學卒業生。派赴中國各省練習實業。近以若輩歷年以來成蹟不佳。該會社自本年起募集帝國大學其他公私專門學校卒業生之對清志望堅實者。派赴北京研究語學風俗及其他對清商業上之必要。以三年爲期。卒業後卽依其成蹟給與相當之優遇。充作該社人才云云。

按於此可知預備人材之法。吾國官商素不講求此義。故每辦一新事輒少合格之人。而所倚以辦事者。又於其事頗無經驗。宜乎其鮮成效也。

▲滿鐵又開一新航路。滿洲鐵道會社。近已決定添闢航行大連營口大沽天津芝罘等之渤海灣一周航路。特請大阪鐵工所建造一千一百噸之瀛船一艘。又在香港造船所建造姊妹船一隻。大約本年末或明春必須實行航海云。

寶成裕記銀樓

開設上海拋球場南首擇吉五月十七日先行交易

本樓開設有年早蒙遐邇歡迎今改裕記重新門面較前特別認真加增十足赤金精製時款玲瓏首飾珍異樣人物加工中西鑲金堆累鑲嵌點翠法藍等一應俱全無不精益求精凡○蒙各界賜顧格外廉價以廣招徠 電話二千一百念三號

華僑助賑誌謝

茲收到泗水商務總會匯來賑款洋五百九十九元一角一分並代匯安民義務商會洋一千八百元零八角九分共合洋二千四百元諸君子遠居海外不忘祖國心毅力惠愛同胞其俠義詢足多焉除匯解災區施放外復函致謝外合亟登報以揚仁風 華洋義賑會啓

譽滿全球

讀法。自右而左直貫中心

感切衛環

讀法。一二左旋、三右旋、起處標❦為記。調寄浣溪紗

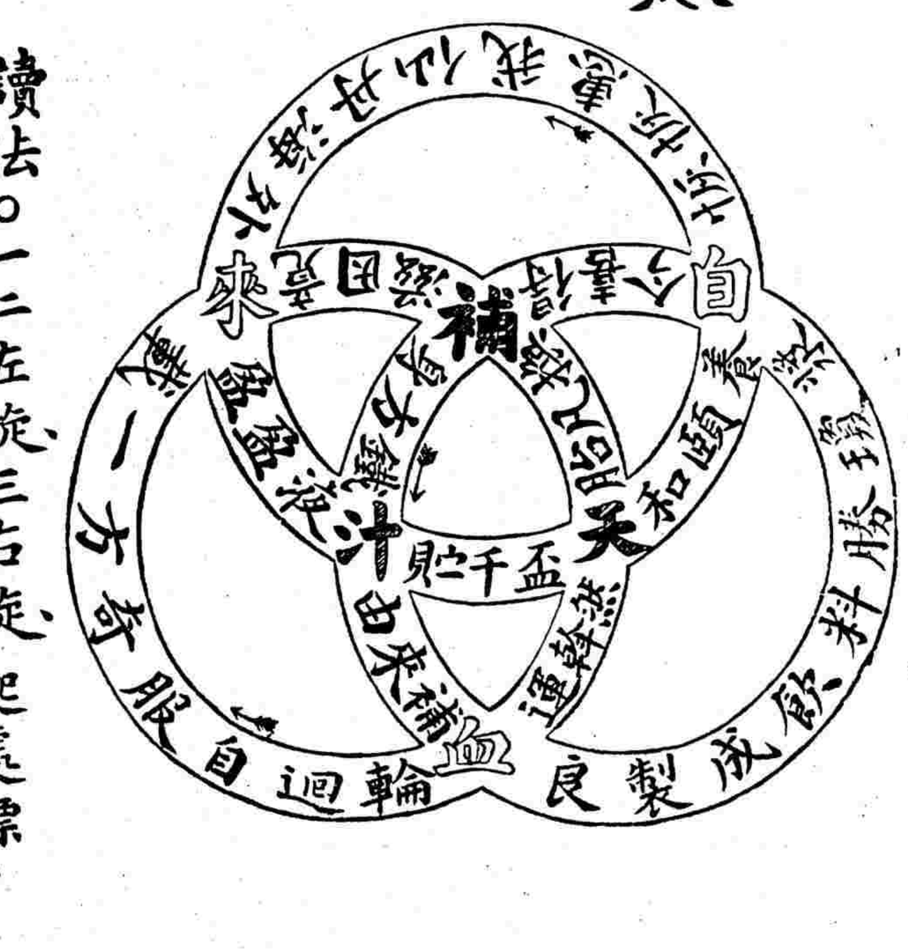

總發行所上海四馬路五洲大藥房

五洲大藥房主人鑒 鄙人氣體素弱自東旋後加以鬱憤嘔血不止血止而乾嗆如故承友人金孫二君以貴藥房所製之自來血(補天汁)寄贈相間服之不三旬而果獲奇效後又寄申續購兩次又荷二君惠贈三大瓶竟能宿疾全祛身體漸壯無以為報撰俚言數首畧綴以圖庶較易惹起同病者之觀念而贈閱者之興味焉至乞摹登各報藉酬 高厚於萬一并以誌二君友誼之拳拳也此泐敬請壺安 愚弟劉清彥頓首 三月二十七日 住乍浦鎮(平湖縣)荷花池東首

自來血價目 大瓶二元 小瓶一元二角 每打二十元 十二元 函購託局原班回件 諸公光顧請認明全球老牌商標每瓶附有值洋一角之新認眞券一張五彩二集保證書一本元楞紙一層包裹堅固可免破損每瓶底均有西國碼字方為的眞

寶塔牌水門汀

湖北水泥廠 商標 PORTLAND CEMENT HUPEH CEMENT WORKS

本廠所出寶塔牌水泥(即水門汀)中外商人咸樂購用前已詳載各報無庸贅述現經上海英工部局暨上海工程總會各洋員一再試驗推為亞東第一等貨色實在外國貨之上有切實憑據公論所在聲價日高并蒙 郵傳部札行各省鐵路一律購用敬告吾國同胞如需用水泥當購中國自出之貨挽回利權而塞漏卮如蒙 賜顧無不克己謹此佈告

本廠總批發所設在 上海中旺弄二百念一號電話三四三一 漢口河街昌平里第一家電話二百七十六

分銷處 東三省 怡大洋行 長沙 禮和洋行 金衛嚴公記 杭州 清泰第二旅館 溫州 胡甸疇 青島 衡理洋行 蘇州 全昌號 戊109

上海廣誠新公煙發兌

本號開設法大馬路現因國造房屋遷入泥城西首坐北朝南雙開門面親自揀選大小洋藥各土甕售零剪照箱批發精製各種公煙發售遠年清膏每洋六錢頂膏公煙每洋八錢陳膏每洋一兩二錢俱不還價貨真價廉童叟無欺如蒙賜顧請認本號招牌不誤信局寄購即日回件

張園內走冰廠召租

啓者茲有張園走冰公司房屋現欲出租如於開設馬戲影戲戲法雜耍等最為合宜該房寬敞可容坐客二千餘人如有合意或租或買均可請至南市久記木行接洽可也 戊1267

批駁言報廣告

本報於各報外闢另蹊徑專以評論各報之缺失糾彈言論之錯謬為主去年十月出版現已風行京外每月出報六號逢一六出版每年計七十二號如有欲購閱者全年報資連郵費一元二角半年大洋六角遇閏照加特此廣告

浙紹餘姚熊氏修譜

吾族自始祖伯三公遷居餘姚北鄉之熊家街迄今六百餘載頗稱盛族嗣以年代遠支繁流離失考愛此再議重修除採訪外理合登報廣告凡屬一本而散處各方者務將歷代世系生卒配葬及現在子孫之齡名配氏職業住址詳細函示通訊至浙紹餘姚北周巷鎮廣豐泰號轉遞熊家街本館宗譜乃可…今已五十

"No. 10" SCOTCH WHISKY

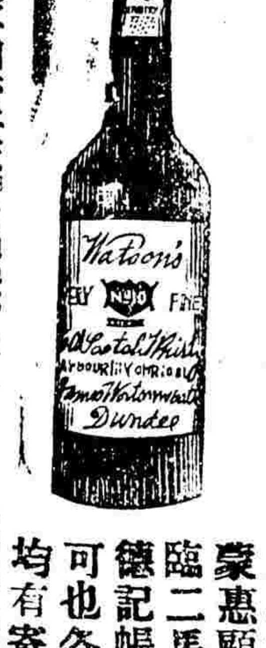

著名十號威司格酒為中外著名能補血光顏健體為壽誠衛生中之無上妙品中國歸本行總經理如蒙惠顧祈請駕臨二馬路二號德記帳房接洽可也各皮酒店均有寄售 己28

總經理上海德記洋行 代理 上海順亨洋行 漢口華昌洋行

有關於租界住宅的絕大幸福

能辟瘟殺鼠疫之極妙品

星納脫 新由外洋運來 一種為司臭藥水的 夏秋日常應用之妙品若灑於臭氣則立化解 陰溝便處之以五十倍或百倍用沃地淋壁可以措於 驅臭蟲殺蚊子以及外來之疫氣絕不得侵入法病者及之佳品有誠志保身衛生者用為幸

價目 每五磅洋九角 每十磅洋一元八角

總發行所上海四馬路五洲大藥房

救急麝香痧藥

本閣分設上洋卅餘載揀選地道藥品精製丸散膏丹靈效異常時屆夏令茲將救急要藥略列以便採購焉

◎麝香痧氣丸 ◎救急時症丸 ◎藿香正氣丸 ◎萬應保和丸 ◎純陽正氣丸 ◎六合定中丸 ◎太乙菩提丸 ◎八寶紅靈丹 ◎靈寶如意丹 ◎神効臥龍丹 ◎飛龍奪命丹 ◎神功白痧散 ◎諸葛行軍散 ◎人馬平安散 ◎萬應午時茶 ◎甘露消暑茶 ◎止痛玉樹油

善長施送取價格外公道 上洋棋盤街寶東延春閣啓

大星相 洞樂天

先生精通奇門卦數新法相命來人不報生庚自看數書指即知年月日時父兄妻子流年鴻運終身休咎文武陞遷商買盈虧余承賜教果有靈驗欲問津者誠有可靠命相起碼五角現寓四馬路昇平樓側龍昇旅館 花翎補用副將左桂華啓 戊1058

相法

專門研究十有餘年得異人傳授口訣秘書鑑分眼前富貴之差等女相看夫星財星子星送談過去之學有事可憑決斷未來之事相金起碼五角不靈不取分文寓四馬路大新街口新鹿鳴旅館孫心鏡啓 戊16

詹登瀛啓事

先慈於本月二十三日逝世僕偕伯李兩弟悲痛幾不欲生惟次弟登雲雖在滬上聞耗並不奔喪交接匪類仍事游蕩故僕偕兩弟均不顧承認登雲乃吾等之手足從此情斷義絕各不相關合行登報聲明

羣仙茶園夜戲大減價正廳二角

(新裝各樣中外電氣自來風扇)

念六夜戲大減價正廳二角日戲每逢禮拜三六禮拜日准演好戲

林黛玉 陳長庚 小奎官 …

大溪皇庄 採母回令 張汶祥刺馬 …

新裝電話一千三百零三號

文明大舞臺夜戲

(念六夜戲准演日戲每逢禮拜六禮拜日戲全部藝員一齊登臺)

鍘美案 重排前本楊家將 好戲六月雪 公園同像 二十世紀七八本新茶花 黑海飛艇

德律風五百九十五號

文明大舞臺

準於念六夜准演

七八本二十世紀

新茶花

另有新奇佈景 小子和萬盞燈同賽飛艇

迎貴茶園夜戲大減價正廳二角

念六夜戲特請眞正超等全班文武藝員日戲每逢禮拜三六准演

張德俊 惡虎村 兒女英雄傳 …

(商務新舞臺)

(念六夜准演日戲每逢禮拜三禮拜六禮拜日開演)

空城計 前本玉堂春 金雁橋 後本玉堂春 …

(法界歌舞台公記大戲園)

五月念六夜演…

淹泗洲城 鼎足三分 鼎盛春秋 驪姦 報應 …

電話一千零二十四號

大富貴夜戲正廳四角包廂五角

念六夜戲特演…

白蘭芬 郭鳳仙 十三旦 恩曉峯 艷陽樓 溪皇莊 …

唐製四時清快片

唐此製藥片功能蕩滌四時不正之氣使人身血分所受污濁症從清解而全體爽快故凡有不適即服數片可保無虞…

價金每盒洋二角每包洋五分 此品居家行路皆宜

預備以防不虞倘蒙講買施送是荷 價照蔓批望各慈善家注意 上海四馬路中英大藥房廣告 外埠各本鋪均有發售

上海五洲大藥房

新鮮牛痘苗又到了

本藥房自東又運到極新鮮之牛痘苗數百打質美價廉每支售洋一角五分每打售洋一元二角每十打售洋十元恐未週知特此廣告 丁589

●●清醒丸之二大名義○人人說挽回利權日日言提倡實業然必將我國的天產品改良製造力求進步外觀則裝潢不惜內用則功效著始可得我同胞之歡迎否則徒託空言欲轉移我同胞歡迎外貨之心其勢難矣嗟乎外貨暢流之日即我同胞脂膏暗耗之時棄我天產之佳品不善自精製而徒讓外人獨攬其利豈不惜哉○藥品小道也而有關于衛生與杜塞乎漏卮其責任則甚大本堂業斯久矣對于內則實行振作對於外則莫挽利權茲特採擇各種藥料加以精工製造一丸名曰清醒丸非惟與市行各品並駕齊驅即所稱舶來品之美者亦有過之無不及也當此患日迫戰日亟我同胞尚其共表同情各用華貨是則本堂所馨香禱祝者爾○清醒云者謂可清人之心醒人意志也清如野醒如由昏陲而得警覺夏秋之交早晚之間常常而服之有病則令病速去無病則使病不發卻病以是保身以是強心醒志也妙服法治法詳列于后凡我同胞幸各注意

(○)清醒丸之三大性質(○)此丸均用中國上等藥料其性質之溫純二也凡遇一切之病均能直入無阻其性質之善三也

治瘟避疫之奇兵　急救袪痧之上將

華產之秘寶

南京陸軍軍醫官　慈惠醫院院長　醫學博士張修爵鑒定

商標註冊

實業界挽回利權品之一

口中香品 **清醒丸**

總發行所 上海光華堂藥局

價目　樽包五分　小包一錢　中包二錢五分　中包內附養銀葯匣一只

上海四馬路惠福里底

效力

嘔惡 吐瀉 痢疾 腹脹 頭暈 氣悶 口臭 胃痛 吞酸 肚痛 傷食 傷氣 中寒 中暑 解醉 暈船

藥界之大王

凡我同胞請各試用　注重本貨杜塞漏卮　行旅囊中應有之珍品

◎清醒丸之廿大功效◎一頭痛或昏暈可服十數丸立覺神清◎一口中喉舌燥胃口渴立止渴覺喉乾◎六口渴口舌燥清香可服◎一化痰五◎六◎服酒醉暈船生津◎一可醒脾化痰◎服一丸水服十醉能解醉◎一潤水土不服可解◎一或止暈此丸安時行疫症此丸發五次每次[illegible]

念年痔瘡一旦冰消

名無實故近來各報廣告總不關心今春二月內弟丁偉人來舍力勸用彭壽堂痔瘡外治妙藥投無不應質非紙上空談贈同病脫離苦海而愈者指不勝屈所獲謝儀爲數不貲叨在至親敢吐肺腑若用之不效願賠藥資僕以言之鑿直因入治妙藥二元照法施用纔一點鐘覺得脹滿之氣逐漸鬆解停半日再進一條移時復覺肛邊柔軟通體異常暢快血水乾矣菌核枯矣取盆拭洗若有物隨手而墮然則所謂消管脫帮者此非其驗歟所異者病不重如山竟以外治藥二元包愈欣喜間丁君適來謂予曰今果如何蓋惟此可當得靈妙二字以視夫徒有虛名各藥用時暫愈不用又發者孰優孰劣不知擇善而從則此中皂白未免混淆夫病苦在身苟能除之雖重金亦所不惜况區區數元乎今僕念年痔患一旦冰消且難保全安望其營業謀利耶銘感五內特告廿二省同胞共離苦海是所至禱楊樹浦葛夢齡拜上小匣二元

僕患翻花惡痔念年內所難忍者非痛即癢如外所難堪者呼痛聲嘶令人不堪入耳時當結癒大根深蒂固影響毫無以致管生管瘡丹藥不遠千里尋買無奈依次試用各有可比并謂河南路七號用此藥治愈弟患惡痔取小瓶今用均有痔[illegible]

崔氏瓣香廬發行所在上海盆湯弄絲業會館北寗波路口五開間門面每瓶一元每料五元門市起碼二角

治氣急病天下無雙

起覺窮年累月無時間斷此中苦况非身受者不能道隻字也曾經試服各藥初起時惟洋金花略驗後亦毫無功勳矣以手示形今春三月間其發愈覺利害竟而五晝夜無片晌安臥小時之水漿不克下咽但睜目喘吼而已盼望貴廬之藥如如得郵局遞來觀之如獲珍寶當出侍者平準三錢約費三小時之久乃得勉強下咽是夜稍覺安靜自此連日大使中連服兩料居然起而能行一年世纏綿不解之疾賴貴主人拔出苦海而今步行里許未嘗氣喘晨起未嘗咳痰究不知此實屬天下無雙可否宜示一二以慰仰慕之忱茲寄上郵票一千分乞將此信代登申新兩報權當啣環結草之酬杭州此背像在五開間門面方是的真外埠來信須寫明寗波路第一百十五號批發格外克已如無消路包可退還

崔氏香廬藥室雲先生有道敬啓者僕自幼善病由壯及老恒在病中討生活誠不愧東亞病夫然凡百疾病莫苦於喘氣急前者受風寒必發今者不寒不勞不發不勞不苦其勞尤劇推原其故良由年紀愈老元氣愈漓所致五年前發時僅三五日即愈自前歲近者支離日病如楊年凝食不安言語不能出口僅能幼貴藥之日疾如年終不見到直至第六日下午加增數行藥室腻所用之藥息日如順遂飲一食日見明生之危貴藉請德安何氣能救此九死一生認臟雲氏撫署東達花巷大萬福附近陳雲龍拜誌

瀉時行瘟疫吊脚痧絞腸痧子午痧每服二三十丸病勢沉重者越頭眩眼黑手足冷厥卒然昏倒不省人事手足青黑者每服三四十丸受◉一夏秋間天時不正或嘔或泄冷熱易感風寒以致頭痛心跳寒熱◉再進三十丸至愈爲度在頃刻可用此丸三十粒灌入口內再進開水一杯將四肢擦摩或推拿以助氣血流行此丸治各種痧症有止服後安睡◉一傷風或黃酒送下◉痰飲咳嗽飽脹泄瀉赤痢白痢均可服◉一炎夏行路預服五六丸可解暑熱不使穢邪內侵或舟車旅行◉服二丸日服三次開水或黃酒送下◉牙痛將丸五粒用水化開將棉花浸藥塞在痛處◉脇痛腹脹發暈愈◉一切暑熱疾病◉ 批發處南京外埠各大藥房北京華英藥房各寶號均有發售 坡會館商店啓新書局及本埠天津回春藥房開封回春藥房雲南新源書局盛行香港時疫[illegible]

南洋勸業會紀念品 急救萬應痧藥水發行廣告

南洋勸業會去年開幕天氣炎熱且此地久屬荒蕪潮濕亢重會內諸同胞旅居斯土者不免多患霍亂吐瀉等病本藥房主人早以慮及故不惜重資預製治痧藥水運往南京派送各館及各省會場大則百瓶小則五十逢人贈給六七兩月綜計贈給五十餘萬之多有藥到春回之妙得不勉從其請訂定發行章程其名一再頌揚因此名馳海內外今年入夏以來蒙各埠諸大善長匯銀訂購以期暢流全球凡經服是藥水者莫不讚稱神效日南洋勸業會紀念品萬應痧藥水宜每瓶祇定價洋五分每打洋五角每一元計二十四瓶 總發行所上海四馬路大洲大藥房謹登

T1267

美國蘇醫官自由戒烟丸

自本醫目製成自由戒烟丸進口以來行銷粵東各省及北地逐漸加增證明美善江帶見其多以丸衛能爲由揚子常日吸烟服此丸蓋北地令戒者自然減照潛吸其烟依丸服北戒不藥除名日移烟化害實則非依種衛效癮即在貽戒害毒深在除癮生丸省雖有精陡發之害多有過烟各再藥中神日飛蒙急此害丸及受全鳴謝者服自由丸官商軍學界癮漬消書可幸續勿見異思遷染此癖也

價目每大瓶一百粒洋一元半　中瓶五十粒洋八角　小瓶二十五粒四角半　每包八粒一角二分

總發行所九江上海仁記路一號　分發行所九江華福西門外大街　華福春藥房　杭州和興公司　鎮江西門大街必濟藥房

回生痧藥水

天氣漸熱疫痧立見延久已患者不少措手不及救治所製此水救活如神 霍亂吐瀉之急症 氣無不轉機 如有一息生 服之立效刻見 本藥房主人由泰西軍營而來凡商埠商大局均受其益 價 大瓶一元 小瓶二角

分銷處本埠外埠各大藥房及商號均有寄售

保單盒底今年加有機器鋼印中西陽文並赤浴圖印花爲記

亞支奶爲今日超羣之奇藥 戒烟最靈功力之大 效驗之速 戒烟者赶烟化癮 無不讚美 當面可試 無論烟膏烟土一染藥性立化爲水殺虫化癮 與市上戒烟者迥異 金銀兩色易以認識 銀者掃毒補身 金者購服凡吸烟願戒者祇須購用 此藥出立保單 以昭誠信 凡癮一錢藥一聽立能斷癮 戒烟包斷癮 大照加 天下難尋 凡我同胞 注意留心 戒烟去癮 戒烟之靈 仿單載明 入口皆驚 比衆 殺虫化癮 強體壯身 立判分明 功效之速 不同藥味甘芳 無吐瀉患 無遺精症 諸虛百損 大胆安心 治積療痞 無活血舒筋 咳嗽痰喘 萬病不侵 亞支奶藥 療烟如神 每聽一元 每打十元 遠埠函購 原班寄呈 改良精造 重用參苓 每聽一元四角 每打十四元 批發五打起碼

郵票九五折通用 寄費遠近不加 戒烟者宜注意

上海英大馬路壽康里第二家總經理席裕麒廣告

549

發售法官必讀法學名著預約券廣告

司法獨立各省設立審判廳凡舉貢文職刑幕皆可應法官考試考取者以推事檢察官用吾國地方各省需用法官約在數千考試科目有各國民法商法刑法訴訟法等苟未從事法政者必致茫然本館特延法學名家十餘人編譯一書顏曰法學名著分民法商法刑法民事訴訟法刑事訴訟法五種共十二冊凡百六十萬言文筆明潔引證繁富應考法官者得此可爲金針之度現任法官者得此可無覆餗之虞茲將發售館章略述於下(甲)定價全書十二冊布面金字定價十四元預約八元(乙)期限預約期以三月底爲止遠者展至六月底止(丙)出書已出版第一期民法第一冊刑法民事訴訟法刑事訴訟法等共五冊第二期民法後四冊商法全部共七冊五月出版(丁)預約方法預約價八元一次交足即取第一期書五冊及預約券一紙俟第二期出版時憑券取書◎此外另有章程並各書內容詳見樣本函索即寄

上海商務印書館啓

◎辛亥五月念六日第一千二百六十五號◎

英皇英后加冕頌辭（有引）

加冕之典吾華尚矣垂旒黈纊聿著元首之尊嚴寶卷珠梁共瞻禮容之丹渥既告天而告廟復筮日與筮賓節文隆重先乎昏祭蓋四千年以來也迺者逖聽西方載稽歐史本禮經之舊解實冠義之攸崇英倫大邦君主取喻乎弁冕神聖要典尊號私擬夫封禪雖春秋非計以少長而恩誼更表其高明可謂中外同揆古今合轍已維華歷宣統龍飛三年五月二十六日即西紀一千九百十一年六月二十二號爲英今皇喬治第五加冕之辰是辰也在籍隸大不列顛之臣子固同申嵩呼舞蹈之忱即誼屬鄰交敦睦之商民亦樂附　國書慶賀之後滬瀆爲交際樞軸英邦尤貿易主盟載敷頌言爰抒祝悃禮也考之冠義本有祝辭況在國君寗無頌禱敢藉片詞之菲末用聯兩國之歡情亦義也溯自前皇愛德華御宇力主和平政策夙稱世界福星海牙玉帛羞衷甲於楚氛倫埠敦槃稽盟書乎宋會是以交聘則重譯梯航闕廷專對奉使則天潢貴胄牢禮有加萬邦所仰東道斯通十稔於茲英軺可記繼自今皇聿承大統載纘先服益固邦交歲星駒及乎周躔太史秉筆而書雲物盛典追念夫屈指商民懸幟以答徽音遙知海甸休風蟬聯罔替滄溟息浪鯨甲勿驚冠裳世耀其文明商市益趨乎發達行見偏私悉化勞來無越境之嫌釁隙胥捐美富保平均之勢亞歐一致以實業爲前提黃白同扶惟人道之主義是則四垓炎黃之裔瀕首同欽八表島陸之生攄懷欲吐者也煒彼平天進賢之號領袖治安揚斯拜手稽首之言瀛寰聳聽辭曰

泱泱表海實維英倫前皇統治愛惠如春迤及今皇政策聿新禮隆大典冠冕羣仁琛賮東來藺搽西往人道和平幸福斯享弁髦强權如錯諸枉偉矣今皇環球共仰

英皇喬治第五御容

英皇后瑪利御容

接緊要時事

●甯波標兵滋事續聞

▲八十三標第二營兵滋事一案已誌昨報茲聞昨日該標營官傳訊各兵互相推諉希圖脫卸營官即飭傳鴇妓並某客到營指認詎鴇妓慮有後患不敢確指某客因該標兵等均無肩章未能認明遂即退出該營官以事雖確鑿然無確可指定之人且自分管束不嚴亦難辭責故有擬往江北務長公所與趙警務長商量辦法之說然仍未實行惟聞江北警董嚴紳等睹此情形於警務前途大有關係已電稟巡警道楊觀察並桑道憲酌核遵辦

●粵省要聞二則

▲銀市恐慌已定　十七日後市面大定各銀行持票兌銀者亦較前兩日爲少而造幣廠亦加工日夜趕鑄雙毫以備接濟惟僻地錢莊仍有抑勒兌價希圖侔利之事近數日來祇有大清銀行之銀票最爲通行其餘不免少遜

▲謠言可笑　日來有等匪人向各處布散謠言詭云此次抵制紙幣之事全由粵人抵抗鐵路國有而起俟市面所存紙幣全行兌得現銀後即將全城罷市力爭商辦有識者明知必無其事而無識者大半聽信頗有懼意不知粵人即有抵制鐵路國有之心決不因此罷市自受鉅大之損失此等謠言殊可笑也

東報譯要

●東報拾聞一束

▲蒙古探險隊　以探險中央亞細亞蒙古著名之俄人古仔洛夫氏近又組織探險隊預定以二年半之久探險蒙古不日將由俄京起程

▲南滿鐵路大獲利　南滿鐵路去年下半年賬目刻已結算計收入千五百三十六萬六千四百四十三元支出千二百二十九萬一百十九元淨利三百七萬五千三百二十四元內以六十萬元爲股東利息百五十萬元爲日政府收入

▲滿洲里旅券問題　中國因俄國派巡士在滿洲里車站界內歸法國保護之希臘人及亞爾麥尼亞人店前查驗出入人民旅券大有煩言俄人則稱爲擁護國權之當然權利法國一面尚未聞有何等之抗議

▲日俄聯絡會議　日俄鐵路聯絡會議前因滿洲鼠疫停議刻聞第二期會議已決定秋間在日本東京開會惟日期尚未定俄國則派東清鐵路副總裁前往與會

▲俄人之對滿商業政策　墨斯科工業家以近來俄貨在滿洲銷路甚好此皆由滿洲內地日益開發故中國人購買力亦日雄惟中政府對於糧食之壓迫政策及俄政府對於北滿糧食進口之防禦政策則不獨有害在北滿俄人之發展即俄工業界之發展亦大受其惡影響故一面欲求俄政府對北滿農產行自由貿易制一面則欲求中政府勿施壓迫於糧食貿易

▲日本之對華貿易政策　橫濱銷售中國之海味雜貨向皆由華商之手採辦運回中國日人自運出口者甚少此皆由日本人不知中國內地供求情形之故刻橫濱商務總會特派商業練習生至中國內地各處研究該地方商情並報告貨物之集散及供求情形以圖振興對中國之貿易

英皇加冕時行禮之大主教谷司木戈登氏肖像

英皇冕

英皇加冕時行禮之大正僧特毘德生氏肖像

西報譯要

●法人崇拜和平侵略主義之一班（譯太晤士報）

▲游歷西部支那及曾在建昌府駐跡之法人前星期於巴黎特備盛宴以示敬禮於新任建昌府主教桂柏林君桂氏生平一意研究玀玀種族之民情風土並實行和平侵略主義於該種族所居之西藏地面設宴之日巴黎名人到者甚多布爾奔氏之羅蘭親王赫勞男爵及大游歷家大探訪家等均蒞止

●西人論中俄近事（譯太晤士報）

▲狄倫學士於英國評論報中論及中俄近事略謂俄人所注目者仍在於遠東蓋遠東所可欲者較他處爲勝惟時事變幻日月不居俄人苟欲有所取於中國非急起圖之不可俄人之計畫所以見挫於遠東及波斯者實誤於遷延二字今對於中國若不變其遷延之習則心目中所期望者必至盡就澌滅俄日方爲與國日若助俄則俄之鋒孰能禦之中國雖曰夢醒然其舉動仍如機器然撥之則行不撥即止且有時竟或暴發而不可控制據歐美報紙所論無非謂中國三年以來進步絕迅即陸軍之發達亦非意所料再閱五載俄人雖欲染指而有所弗能此即俄人所用爲深懼者惟狄倫學士則不以此說爲然云

介紹問答

▲問　（一）我國以中國清國支那震旦爲稱號識者俱云不妥應用何名　（二）哀的美敦書爲何國文字及其原文請教

▲問　（三）關羽爲世所重其故安在請教

▲問　（四）處州產松化石杭州岳王祠前柏樹近亦化石物理云何請教　（以上厭齋）

▲問　洋貨充斥據海關貿易册華洋比較華貨每年虧短出口貨數千萬此項漏卮若不挽回數年後可將全國人民財產盡歸外國否　（浙甯天童寺僧烟宛和尚）

▲問　貴報所載禁米出口問題內載疎放洪集約法其區別若何應如何行使　（天津林子有）

▲問　浙東先儒如陽明之事功蕺山之節義梨洲之隱逸萬氏兄弟之經術卓絕於時而其學術淵源何自而出　（吳清望）

▲問　今之辦自治者唯以籌集經費爲事而地方利弊當興當革者雖嘗提議及之究之徒託空言無見于實行者究竟所謂地方自治之名義若何自治範圍內所應辦之事若何（徐隱仙）

……行資本金洋四千八百萬元公積金洋一千六百……十五萬元……
敬告彰壽堂四寶半夏露治愈哮喘事略　化痰止咳半夏露大瓶二元小瓶一元初起一小瓶定可全愈

橫濱正金銀行告白

[illegible]哇印度孟買大阪神戶長崎以及中國上海漢口北京天津大連旅順牛莊遼陽奉天鐵嶺長春安東香港等各都大邑均有交通專辦銀行一切交易無不竭誠應接素蒙中國官紳無道如存款逐日往來息二厘如存定一年期或六個月期或三個月期其息均隨時面爲議定其餘匯欵格外克己倘蒙賜顧請至本行面議可也 T328

十捌年哮喘除根

[illegible]以致若累難堪[illegible]更加大發家人咸謂年久重症莫可挽救但期帶病延年而已僕以[illegible]七號門牌廣東彭壽堂順氣化痰止咳半夏露治愈哮喘痰咳各症如不之人姑購一瓶試服旬日而哮喘全愈僕與家人皆[illegible]八年哮喘一掃而空之何神妙乃爾也尤喜面色紅活神完氣足喉嚨爽利胸膈寬舒雖涉險登山不覺氣緊是皆半夏露所賜之利益也回思十收年所費藥資何可勝數今以番佛二尊掃盡宿痾其便宜爲何如耶心感難忘理合鳴謝 鎭郡西門外浮橋巷梁如海啓 T1254

各省時事

官治

●**留驗所之建築費**(奉天) 自防疫事務所撤消後經前督錫制軍飭在小西門外山西廟院內建築留驗所一處以爲病人之留驗醫治處茲聞已於日前竣工共計房屋二百餘間核銷費欵至六萬四千餘元之鉅現已由該所工程處核實報銷請轉達部云

●**習藝所歸併近信**(奉天) 昨聞督院面諭提法司以現在財政支絀諸事概宜撙節本城罪犯習藝所與模範監獄同屬一權之下亟宜歸併一處以節經費吳司使擬即遵諭歸併云

●**飭辦墾務講習所**(奉天) 東督趙次帥因籌辦墾務事宜必先造就墾務專門人材始可着手特於日前札飭屯墾局迅設墾務講習所一處專收法政畢業學員到所學習三月再行派赴各處開墾云

●**許觀察奉調到奉**(奉天) 東督趙次帥前月在京奏調資政院議員許鼎霖觀察到奉勷辦新政日前復經電催故許觀察已於十七日抵奉

●**造幣廠將鑄新幣**(湖北) 鄂垣造幣分廠聞於日前已接到部頒新幣鋼模現定於下月初二日開工限以閏六月中旬停止鑄造此項新幣二百萬元先行解赴北京呈部察驗

●**呼倫道尙難到任**(奉天) 蒙務局總辦黃焌炎觀察自該局裁撤後擬即設法赴呼倫道本任昨經督院查知該道總辦蒙務局時積弊甚深兼於外交事件尙未清結當即傳諭該道到署飭將已前經手事件淸理明白再行聽候核奪飭赴本任云

●**監理官兼任銀行監督**(廣東) 粵省監理財政官宋部郎壽嵩日前得度支部電令兼理廣州大清分行監督事務宋部郎即於十六日至大淸銀行查閱帳目惟日來尙未視事大約須俟此次紙幣風潮息後方行接任

●**澈究監督舞弊**(廣東) 兩廣高等工藝學堂本在舊時撫署去年業已開工四面築造園墻係前監督王邁常經手開支工料銀一萬一千餘兩今張督擬將撫署改建督署須將已成之園墻拆去招人承買估價止三千金張督大怒擬澈底查究惟王現已離粵他往張督擬即電致雲南提法司沈子封司使飭王速即來粵云

●**運庫停支各廟香火**(揚州) 兩淮所轄各祠廟凡載于祀典者運庫例有香火銀兩津貼每遇春秋二季更有祭品銀發給奉祀之人刻因財政支出預算表內已將此項香火祭品剔除昨增都轉已牌示定于本年六月爲始一律停支

●**學務公所人員不準兼差**(廣東) 秦提學以學務公所人員大半皆有兼差致公事廢弛殊屬不合特定新章凡學務公所課長課員每日於上午九時到所辦事下午三時始準散去日來公所人員之有兼差者多惴惴自懼云

英皇英后今日在此行加冕禮

惠斯敏斯德教堂

自治

●**扇子區董**(湖北) 沔陽南鄉戴家場選舉自治區董時有綽號鏹水者先期在新堤購買綢面摺扇八十柄分送故舊及稍有名譽者及選舉時人多書名以爲報竟達目的得膺南一區副區董之選故一時有扇子區董之稱

●**倉胥何鉅**(揚州) 北鄉赤雁湖堰橋鄉等處鄉董在縣請領積穀以濟民食業已批准開倉照發存穀二百石以船裝運至鄉分給今聞一切費用每石需洋七角凡領穀之家必須按數認攤以免經手爲難云

教育

●**大同女學校加額擴充**(蘇州) 大同女學校開辦六年畢業兩次現額學生八十人寄宿者五十人下半年擬加額擴充添招插班新班生五十八人(一半可寄宿)減收學費力謀普及云

實業

●**招股開採金礦**(奉天) 鳳凰廳馬某前因探得寬甸縣境內大沿溝地方有上色金礦兩穴礦苗異常興旺曾經招集同志籌股組織公司現聞已有端倪擬於日內稟請勸業道達部立案即行領照開採云

●**瀋陽車站移接土城**(奉天) 日昨商務會分散傳單謂奉督院轉准郵部咨開京奉火車站距瀋陽城市較遠商旅貨物搬運上下諸多不便現擬不日與工將瀋陽一站移接土城以圖便利特此預爲傳知云云

●**僑商議辦針釘廠**(湖北) 南洋僑商梁君祖祿去秋來鄂恭觀賓業瑞督即招令接辦漢陽針釘廠當與勸業道訂立合同限今年三月來鄂接收梁君前因商務逾限未能回國特先派代表來鄂清盤一切并稟明瑞督延遲理由以踐前約本月二十日梁君抵鄂稟見督院以其熱心實業言而有信大爲獎許留轅宴飲并傳高松如觀察及針釘廠總辦李常度太守至轅會商款項交接事宜聞梁君以該廠員司工師多不稱職擬一律撤換面稟瑞督核准其開工之期約在暑假以後云

●**信義倒款之餘波**(湖北) 鄂督瑞莘帥因接萬守昌年稟稱信義所欠滬鎭存埠欵除紙廠指批外不敷六萬以水泥廠紅利担任分十五年攤還等語惟查抄推抵據係債權代表高萊恆等簽字詐戶未曾列名高萊恆等代表此事是否詐戶與存戶公舉故推據不復列名此層必須聲敘而陳守稟又畧而未詳故特電請上海商會將此層詢明見復以便分咨完案云

軍事

●**試看今日之標統**(湖北) 鄂省第八鎭砲隊標統龔光明幼甚寒苦得同居徐某之周濟至有今日近徐某已故家亦中落其子徐之勳求龔提携收入營伍並告貸以清積欠詎龔大加辱詈徐亦怒當衆詳揭龔之舊史龔即將徐扭往警區請照辱詈長官例治罪尙不知若何結果也

交涉

●**寶石莫干兩山之最近消息**(杭州) 西湖寶石山一案自經地主錢氏主控後奉院飭司定議交還經詳前報嗣因約雖訂定而細則尙待磋商以致相持日久未見接收近據諮議局調查梅醫生仍在該處加築墻垣據情呈請催司速結聞王署司業將牽發會議廳更正之條件作爲底稿與梅切實議妥其不便列入附則者另報以函牘其要點則在梅離杭之日爲止一俟簽字即可飭由地方官訂界矣至莫干山一案奉院批駁後即由王署司決定初議第一條實行收回業已照會滬領於一月內答復一俟復到便當派員前往繪圖估價聞約計需洋三十萬元云

雜聞

●**因案勒索致動公憤**(湖州) 前有鄂人熊克昌等因於東門外二里橋八里店等村趕鴨入田踐稻與土民械鬥後籍口擄失同鄉一名當時控縣未准此事已閱三年不料日前忽有老嫗帶同見証陳小達子向烏程縣翻控謂前此擄失者係伊次子屍身未獲並指二里村地保陳福山爲首鬮王令赴省由讞員邵少丞少尉差提陳福山管押翌日縣役又挨戶勒索致激公憤二十二日各莊鄉民互相聯絡約集千人擁至縣署紳士李保生亦向收發陸二尹陳明當時並無擄失情事至午間衆民入府叫喊經夏守僱者民施秀松等三人畧訊允俟王令回署即清理是案如有差役藉端索錢准予指控嚴辦衆始退去

●**蔡氏爭繼行賄案近聞**(浙江) 甯波蔡氏一案法官擬分爭繼行賄爲兩層辦結已紀前報其爭繼一層茲已審明日內即可判決聞比照甯波地方審判廳原斷稍有變更蓋現係主用法律僅准繼子和甯一人原判分繼之兼祧孫準以國法人情均有不合應即取消至行賄一層聞說項過付之黎令澤耀已詳由撫院于前日奏革將來擬發往軍台贖罪帶蔡來杭運動之吳道越甫經甯波檢察廳移復派警往傳人已赴滬經該家屬聲稱准二十左右由滬來杭投到戴杏齡託病昨已繳洋三百六十元保釋(係照罰金二百四十兩預備充抵)戴杏齡之甥沈某係兩方面之主動者亦經提到發押矣

●**審判廳拘犯之速**(福建) 自地方審判廳設立後獲犯頗速日前有高某强奸八齡幼女一事爲袁大令所聞即由電話命該區派巡士前往將高拘獲當送廳時原告[illegible]

●**僱役看守押犯**(福建) 閩縣李大令因訟事歸審判廳受理後各役無利可圖勢俱欲散歸而監中人犯之人照料特捐廉一百元令差役照常看守以一個月調任後爲止

●**縣令議員均有不合**(江西) 贛省司法講習所學員龔之奇因私發告示僞造印信被石令守謙笞押一案[illegible]呈請諮議局提議當經議決交議廳審查科報告大意謂該學員不應私假官廳告示僞造印信仍照審判廳審判報辦而石令違律用刑亦應從嚴懲罰云

此爲古時英王登極之御座

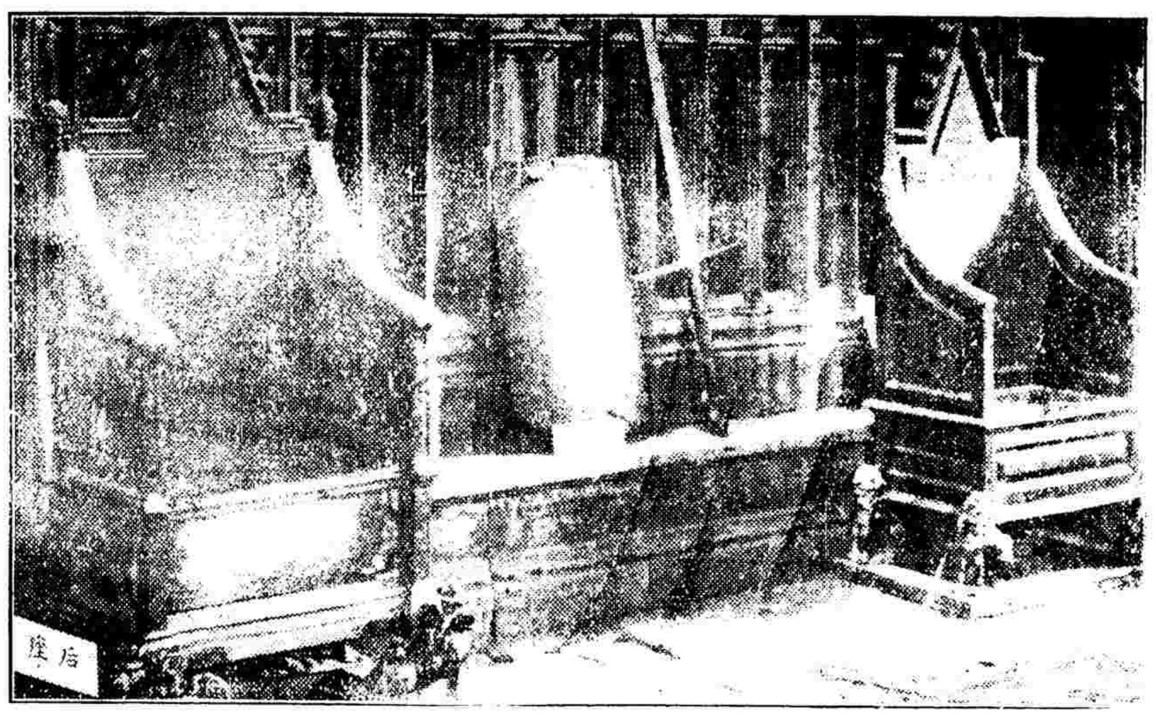

右爲英皇之座座下有石曰命運石古時蘇格蘭王登極則立此石上左爲英后之座中央爲寶盾與寶劍

此爲現時英皇加冕之御座

央爲加時所坐一位右爲英皇御座左爲英后御座

●**白晝行劫**(嘉興) 日前有客自滬乘火車來禾至南堰鎭訪友道經高家灣忽遇凶徒二人手執利刃搶去洋元並將衣服剝去止存衫褲狼狽不堪遂至東門覓得客棧小息翌日在東門典舖前遇見該凶徒手携衣包求質當即報明巡士送入三區巡警局轉解到縣經張大令提訊承認搶洋當將二人重責三千板收監聽候嚴訊

●**公館失愼**(蘇州) 二十三日夜二鐘時臙蓮巷某公館失愼巡士急吹警笛招集救火聯合會洋龍竭力施救始得熄滅

●**堂長辭職**(常州) 育志學存堂長莊君鑄青去年考拔就職州判近因急須赴院報到特具函勸學所教育會辭職聞該所會以莊君辦理有年擬即備函挽留以資熟手未識莊君宦與何如也

文苑擷新

簣冷軒隨筆　瘦鵑

袁隨園孫女紫卿適江甯吳伯鍈大令著有簪筠閣詩于歸後三日對鏡云曉起窗前整鬢鬟畫眉深淺入時難鏡中似我疑非我幾度徘徊不忍看情致絕佳同時有浦合雙女士夢珠臨江仙詞云記得纏笄侵曉起畫眉初試螺丸春痕淡淡上春山乍驚新樣窄較似昨宵彎一樣數來仙杏粉難匀怪煞今番傳耶貌玉珊珊妝成嬌不起偸向鏡中看與前詩可謂異曲同工余既已載入說報中矣近復見浦女士臨江仙詞一闋云記得傷春經病起日長慵下粧樓慧因悔向隔生修草偏栽獨活花未折忘憂尺幅生綃窗下展親將小影雙鉤畫成未肯牽牛只緣描不出心上一痕秋覷崔徽寫眞寄裴更進一意倍覺淒艷動人

獨得秘方 婦科一索必姙丹

婦人艱於生育 服之受胎極速 如若不信 有法可試 將素不生蛋之雞 信服此丹 成孕不難

帶下或氣血兩虧血黃體瘦甚至崩漏康痛此皆衝任有損元氣衰虛則經水不調且此諸恙疊見百病叢生方名曰婦科一索必姙丹能調和衝任之血平定胎宮之氣去病生新開胃解鬱煖宮止帶聚精旺血固本生養之婦堅心服丹一料經後交合男施女受可孕一舉得雄縱使年近大衍抬年未產只須連服旬日必能弄但治一切疾病且能永保無滑胎暗產之患誠婦科中不世之方也◎每料一斤洋八元每盒洋二元◎售處

餌以此丹 半月後 蛋自生矣 T230

婦人本無不能生育之理其不能生育者病也其病屬經水不調居多方書以爲寒以爲熱恐不盡然蓋婦人經水易虧而難盈也古人多以辛香燥熱之劑以暖子宮不知辛熱偏助陽氣香燥反耗精血況婦人性情多鬱氣多則火旺鬱甚則血滯或行經反常子宮寒冷或經期腹痛赤白生生育之道是以難矣本藥房誠心濟世覓得至效至安奇調經培元壯陰凡婦女一切疾病服之無不應手奏效素未能一索得男曾經試過萬人皆得麟兒苟能此丹常服售處在上海三馬路西市小花園對過鍊雲大藥房發售

本藥房轉向西國運到全副機器專行生榨各種果汁今已製成數種色美味甜氣香性和消暑解渴無上上品之飲料常服清心寧神健脾醒胃降火平肝之時尤必不可少之要品茲將各種新鮮果汁臚列于後以便各界同胞有所抉擇也計開

鮮雪梨汁 鮮蘋果汁 鮮葡萄汁 鮮香蕉汁 鮮楊梅汁 鮮杏子汁 鮮檸檬汁

價目 每瓶三角 每打三元 批發從廉 欲批購者每瓶計算各埠各寶號函及早從速定裝上自當

◉總發行所上海四馬路五洲大藥房啓◉

滋補樹皮丸功效

此乃非洲樹皮所製成 西國化學家試驗而得功效

補腎健陽提精神 固精增力常服能壯筋肉

助食物消化 助脾胃多生精液以潤大便隨時運動體弱官能

服是丸後 四肢筋肉發力則

而得身壯力健之效 者力之 如安坐不動則下午發力

果是丸能力 每服一至三丸每日服三次不得過多

較大必見奇效 次開水送下 每服前吞

一常人服之能強壯全身筋肉固腎健陰

一無遺精夢洩之弊少吸新鮮空氣以致胃口不開

一文人常服之運動少腦必得食量加增

一呆便秘服之能潤腸

一大便秘結服之效

一勤作勞力之人服之手足輕便無腰

一恩慮過度之精神消耗筋骨痠痛手足

一酸腿軟服之疲倦四肢活潑

一頭暈眼花服之精神爽四肢活潑

價目 每瓶一元 每打十一元

認明老牌商標 託局購買請君照所附件

光顧諸君 認真券一張 值洋一角

總發行所上海四馬路五洲大藥房 及南北兩京各巨埠大藥房均有經售 T167

福德醫生 魯愛頂老人 商標

花柳掃毒片

內附五彩認眞券一張

夫秦樓楚館隨處皆有而海上一隅仕商薈萃十里洋場殊形繁華妓院排列密密如林往往青年子弟涉足花叢情之所鍾莫不爲合懽之事縱欲恣意留戀不捨而不知毒氣已染往往發爲下疳白濁橫痃魚口便毒楊梅惡瘡或毒蘊于內骨節痠痛四肢拘攣痲木不仁脾胃滯塞等患苦楚難忍坐臥不安倘不早圖治必至不堪收拾更可畏者如悞服庸醫倒揭霸藥當時雖獲速愈何如餘毒未去其患不休毒入筋絡行走無定逢春必發四肢酸痛週身紅雲班點怪癢難忍甚至毒氣上攻塌鼻禿項喉痛腦脹堪憂性命之危即幸而保全其毒必予染妻絕子終身被累受害無窮實堪憫憐本藥行心存濟世遵依福德醫生之珍藏秘方虔誠製配此魯愛頂花柳掃毒片搜毒極有神效名揚天下功蓋日月無論何陰瘡毒一切下疳白濁橫痃魚口便毒男女楊梅結毒遍體腫爛惡毒火疔瘡服之立見功效止瘡消腫搜除骨絡積毒猶如風掃殘葉將週身淫毒濕熱搜羅殆盡其穢毒皆由大小便洩去即其毒之發爲瘡毒惡亦無不根株絕淨永保不發且更妙者能服常生育無害眞乃掃毒無雙仙品也

小盒一元五角 大盒二元五角

總發行所 上海河南路五號 普惠藥行

分支設在 杭州 長興 南京 鄧州 吉安 鎮江 光州 南昌 蘭溪 宿遷 西安 六安 海口 湖州

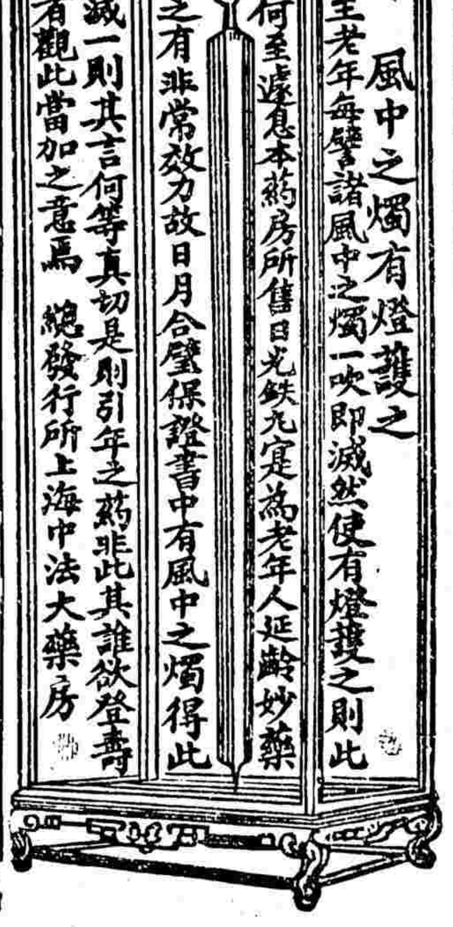

贈送

新衞生小說

此小說即唐家用良藥說也話小說篇圖畫以演說詞之謂札特有以及餘命調論賦之非是以益生序記贊不具備閱出版請衛雜字問書悅精神今已分贈當諸可證等頌請奇票二編便送欲者且三序等有◉鄭方編輯觀者請來函索取解怡無寄上現

膠保證書 諸君如有美而特益壽 襃獎源源而寄來 確知其功效賜函者祈即便以敬錄 感曷勝盼

上海四馬路中英大藥房啓

救命聖藥

痧藥紅靈丹

夏天痧藥非同尋常每冬令補歲且尚不無妨碍本軒存心濟世則有志人救急急救危扶丸用者者到龍回春散痧氣軍紅丹每服元氣正元毎瓶八百廿包念雙陽料純每元十六元小行散瓶奇藥午時每每十八盒百包正元茶如意油六十包每每料藥丸均角上時疫痧辟瘟水丹痢疾二上一元四十瓶杏林軒上海抛球場北首廣東 四元九 啓

立止白濁丸

每瓶三角雙料半元不效倍罰上海查錦里東首廣東保太和啓424

京都天寶齋

嫩面玉容散

此散治男女上油氣血刺面色黑斑雀晦暗擦面整容等自然秀異嫩滋潤品也每瓶照大洋二角每瓶三每雙料洋六角四瓶每毎折新鼎市上海設中路鋪馬 T271

拔毒止癢

癩疥瘡藥

此藥無論何樣疥瘡小孩黃水瘡無不到尾天止癢瘡頭便大三錢小上角牛元抛球場東首海北首廣東杏林軒啓 T274

肺部大將

這是西來助肺呼吸的大將 助肺呼吸香膠 和勻呼吸

病的不要論新舊凡肺咳嗽的輕重一經咳止常覺 入口立 能化痰 喉嚨滋潤

口角生香 一家毫無咳嗽肺病 如能常備非但能保一家人的面色身體潤 因

肺健了 呼吸勻了 好起來了 心經既然得了胃經病的氣液自然也多起來了的

許多滋養料 這個好說那體有不肥壯的 若是五臟都强 道理

這個助肺呼吸的香膠是萬萬不可不吃的

此膠味美甜氣香而而 清入口即 鐘能化痰肺 有清肺力助 而止咳 喉痛 ...

生之精液皆變爲臟養 若不治則愈則身體爲痰 無健壯之期決 每次可服二三片每日可服三

爲水往往由大便 利出往往由吐出 去自且肺自壯而呼 吸自勻體既壯則長大

之患 若家常時能備可保赤子無病 自速

總發行所 託局購小箱二元 每打二十元 大箱四元 每打四十元 諸君光顧請認明老牌每箱有認眞劵一張全球值

上海四馬路老巡捕房對門 五洲大藥房 T168 各埠大藥房均有經售

治牙之聖

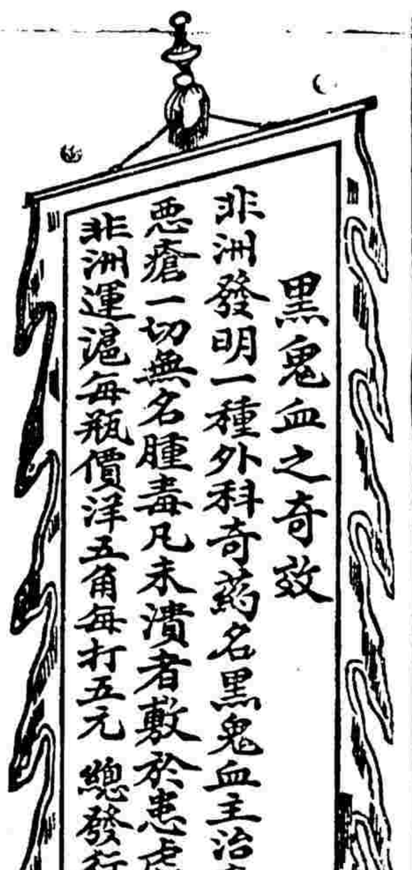

脫落一勞永逸一器具市上所造金器較高低與原牙無異故其價值雖昂而議者反爲原先生有此種種之特別料上海金牙半雜以銅質廉先生治療將所身受所目略述數端敬爲世之有牙患者告

上海牙科林立而價各不同余景明徐家各家略昂乃求治者不以爲貴而爲之若驚其故有數端一手段學問均超出儕輩價值亦較補牙續牙並非以爲天衣無縫且可保十年不壞與上海先生學自泰西牙科大學故無論鑲之從來輒爲醫佳妙如一針作痛補亦不牢固不與上海一般醫生求治於牙科每不患牙者莫之從牙幾於患伏時者而後補無不十數日即向先生求治年中不再痛家鑲牙而患痛使人家磁器及一切材料俱從醫學必先將牙所以致患之由治以藥水然後鑲補復不痛不家使宮萬其故可想也王公貝子侍督撫軍巨周各報登載均

龐萊臣 沈仲禮 周金箴 朱葆三 同啓

包愈斷根

治頑癬藥水

風癬濕毒頑癬並治諸般皮膚年遠並治此水一小瓶每包斷根五角每上海二角抛球場東首廣東杏林軒台北 T488

滬寧火車開行時刻表

由上海開至南京

站名	開行時刻
上海	上午七點四十五分(快車)；八點十分(慢車)；九點四十五分(快車)；下午一點五分(特別快車)；四點二十分(客車常州止)；十二點三十分(中南客車)；六點十分(夜車蘇州止)
南翔	上午八點六分(快車)；八點三十九分(慢車)；十點七分(快車)；下午四點四十八分客車常州止；十二點五十七分中南客車到；六點三十七分客車蘇州止
崑山	上午八點四十九分(快車)；九點二十[illegible]分(慢車)；十點五十二分(快車)；下午五點五十分客車常州止；七點三十分(夜車蘇州止)
蘇州	上午九點三十九分(快車)；十點二十八分(慢車)；十一點三十五分(快車)；下午二點四十五分(特別快車)；七點三分(客車常州止)；八點二十分(夜車到)
無錫	上午十點三十六分(快車)；十一點三十七分(慢車)；下午十二點三十分(申錫快車到)；三點三十七分(特別快車)；八點十三分(客車常州止)
常州	上午十一點三十三分(快車)；六點五十分(常京客車)；下午十二點四十四分(慢車)；一點二十五分(特別快車)；九點十四分(客車到)
鎮江	下午一點十一分(快車)；八點五十四分(常京客車)；二點五十五分(慢車)；五點五十一分(特別快車)
南京	下午二點三十七分(快車到)；上午十點三十五分(常京客車到)；下午四點四十六分(慢車到)；七點正(特別快車到)

由南京開至上海

站名	開行時刻
南京	上午七點三十分(快車)；八點二十分(慢車)；下午一點二十分(特別快車)；四點正(客車常州止)
鎮江	上午九點一分(快車)；十點二十分(慢車)；下午二點四十七分(特別快車)；五點五十分(客車常州止)
常州	上午十點四十二分(快車)；七點正(常申客車)；下午十二點三十五分(慢車)；四點十九分(特別快車)；七點五十四分(客車到)
無錫	上午十一點三十九分(快車)；八點十八分(常申客車)；下午一點四十一分(慢車)；三點三十分(錫申車)；五點六分(特別快車)
蘇州	下午十二點三十七分(快車)；上午九點三十分(常申客車)；下午二點五十四分(慢車)；四點四十五分(錫申車)；六點四分(特別快車)
崑山	下午一點十九分(快車)；上午十點二十三分(常申客車)；下午三點[illegible]；五點四十[illegible]
南翔	上午八點二十[illegible]；下午二點三分(快車)；上午十一點二十分(蘇申客車)；下午四點十九分(慢車)；六點三十五分(錫申車)；一點三十分(蘇申車)
上海	下午二點二十二分(快車到)；上午十一點四十六分(常申車到)；下午五點十五分(慢車到)；七點三十五分特別快車到；一點五十七分(蘇申車到)；上午九點四十五分(錫申車到)

滬杭火車開行時刻表

由上海開至閘口

站名	開行時刻
上海	上午八點正(慢車)；十點二十五分(客車)；下午一點正(快車)；五點四十分(客車嘉興止)
莘莊	上午八點三十三分(慢車)；十一點○六分(客車)；下午一點二十五分(快車)；四點四十分(客車)
松江	上午九點十分(慢車)；十二點二十六分(客車)；下午一點五十四分(快車)；五點二十分(客車)
楓涇	上午九點五十九分(慢車)；十二點三十九分(客車)；下午二點三十四分(快車)；六點十分(客車)
嘉興	上午十一點正(慢車)；十二點○五分(客車)；下午二點二十分(快車)；七點正到(客車)；上午七點一分(客車閘口止)
杭州	上午十二點五十分(客車)；二點十分(慢車)；下午五點四十五分(客車)；六點四十分(快車)
閘口	上午十二點十五分到(客車)；二點十分(慢車)；下午六點二十分(客車)；七點○五分(快車)

由閘口開至上海

站名	開行時刻
閘口	上午七點十五分(慢車)；九點五十分(客車)；十二點二十五分(快車)；下午二點[illegible]分(嘉興客車嘉興止)
杭州	上午八點正(慢車)；十點四十分(客車)；下午一點正(快車)；三點五十分(客車)
嘉興	上午八點正(客車上海止)；十一點○五分(慢車)；下午三點二十分(客車)；三點三十分(快車)；七點正到(客車)
楓涇	上午九點正(客車)；十二點○二分(慢車)；下午四點三十分(客車)；四點○二分(快車)
松江	上午九點四十六分(客車)；十二點二十五分(慢車)；下午五點二十四分(客車)；四點三十九分(快車)
莘莊	上午十點二十二分(客車)；一點二十三分(慢車)；下午六點○八分(客車)；五點○七分(快車)
上海	上午十點五十二分到(客車)；一點五十三分(慢車)；下午六點五十四分(客車)；五點四十分(快車)

雙鳳園改良浴盆湯

在四馬路麥家圈榮

本園開設以來已歷五載地方潔淨應酬週到早蒙洗浴爲衛生所必需尤宜加意講究本園不惜巨本特往美國名廠定購熱冷水龍頭及汽鍋來源自由[illegible]用法裝就無論官盆客盆貴客光臨一舉手[illegible]呼喚且於特別改良新盆內裝[illegible]

奇哉神效 生髮膠

另有秘製咬髮癬藥連用三天永保不咬縟採生髮膠包可重生不靈還銀每洋二瓶每瓶大洋四角外埠由郵政寄局

予自庚子遭拳匪之亂隨父母僑寓滬上不料一病兩載骨瘦如柴髮禿如尼求方覓藥終無一效閱新聞載有益湯弄集益里二弄對門人壽堂藥室秘製生髮膠用過之人均爲神奇先購試用兩盒將髮漸見發枝令又着小婢奉上洋兩元請選上好乞付四盒如能還我本相總當逢人說項以揚仁風 天津旅滬[illegible] T441

我的這個自來血　自從出現以來　醫好了有病的人　兩千兩萬
都吃得精神好了　皮色又紅了　與有病的時候　果然
變成兩個人了
哈哈這個人造自來血真是奇妙的靈藥

價目　大瓶二元　小瓶一元二角　每打二十元　十二元

總發行所上海四馬路老巡捕房對門

奉送婦科外治衛生秘術不取分文

⊙子宮丸善治月經各病
⊙子宮丸善治子宮各病
⊙經來腹痛服子宮丸最效
⊙月經妄行服子宮丸立愈
⊙白帶赤帶非子宮丸不治
⊙產前產後子宮丸必不可少
⊙預服子宮丸可免小產
⊙處女初次行經子宮丸能治各累病
⊙月經愆期非子宮丸不效
⊙倒經服子宮丸能使血脈歸正
⊙孕婦服子宮丸能養血保胎
⊙子宮丸爲年輕婦女之保命丹
⊙子宮丸能使身體愉快
⊙尚有七天能得紀念利益
⊙另送清國自製清勝丹一瓶
⊙子宮丸能養衝任調和八脈
⊙子宮丸能治種下陰之病
⊙子宮丸能治各種隱病
⊙子宮丸善能强健子宮
⊙子宮丸常服易孕得子
⊙子宮丸能去子核子腔各病
⊙子宮丸有固本養精之功
⊙子宮丸能治婦女百病
⊙子宮丸乃普濟女界靈丹
⊙子宮丸女界人人宜備
⊙子宮丸携帶極便
⊙子宮丸有保腎助陰之功
⊙子宮丸價廉每瓶一元四角
⊙子宮丸買一瓶送一瓶
⊙上海棋盤街羅威藥房謹啓

敬告　夏令施送急救藥品

致善堂注意

功效

專治一切
◎吊脚痧　◎喉風症
◎絞腸痧　◎紅白痢
◎子午痧　◎寒熱病
◎癟螺痧　◎反胃病
◎黑死病　◎臌脹病
百服自愈

龍頭牌清醒丸爲本堂特製秘品方經醫學博士張修爵君鑒定原料具用中國上等藥質功效高出痧藥臥龍丹行軍散辟瘟丹等萬萬海內各善堂及各慈善家于夏令施送藥品倘有　惠顧本堂者本堂願減收半價因創辦伊始鑒于諸大善士之熱心故亦半盡義務藉輔慈善之事業俾所費金錢祇一半而所行善事已加倍也海內善士幸各注意上海四馬路惠福里底光華堂定價小包一角樣包五分　J1206

絕大補力

所未有而鄙人自驗覺下部精力血氣驟然堅壯異常前者無數醫藥不克奏效之實以補血助陽以益氣實有絕大之功力所購調經夢龍丹拙荊服之奏效之速亦如此丸益欽佩賁堂無藥不精竣崇
初不料一服此丸竟能轉危爲安並且轉弱爲强其是滋陰
未三日遺精即止腰腿頓覺輕健服至旬餘見者咸謂面目映潤爲從來
每服一二顆已包括天下無數補品而嘗於是購服
彭壽堂主人台鑒僕自少佐弱完姻甫及一年即患陽痿不舉腰腿軟甚至精滑夢遺日形衰頹醫者謂是氣血兩虧不急治之恐遂無救乃日服補劑兼購服補血各藥不下數十種然非胸膈脹痛即馬影響全無後蒙友人勸服貴堂參茸芝朮海狗精如意丸謂其功效滋陰助陽非時下各藥所能相提並論茲因所存無多特再來洋購一料即祈郵寄一對即交舍親陳楚翁帶來爲荷再上次僕寄武林許壽山頓首遠方託郵局匯銀函購郵票不收上海河南路廣東彭壽堂照錄

近有假冒須認明石印仿單甌雲半身小影反面五開間畫圖并工部局施敦來醫生化驗據方是的真

久咳全愈

予患咳嗽垂二十年矣與老友鄭君廣軒徐君玉如同病相憐從前遲早晚皆咳從無長夜不寐者自前年起必數晝夜不能高臥呼吸亦喘急不已遍中外良方秘藥如石沉大海若偶食蝦蟹之屬則發必兇盛實有求死不得之慘中元節鄭君來舍述及渠頃服海艙香盧崔氏肖像方是的真此藥假冒甚多必須認明藥紙包面及仿單均有雲氏肖像方是的真余聞言即購洋銀五元購買兩大盒並寫明雲先生收發比及藥到適余疾作分去一盒殺余連服三大盒二十年痼疾竟獲全愈至今雖食蝦蟹未見復發詢之徐君一盒即已斷根如此神藥特登報以告同病　鄭建總督口林佩紳啓附價目大盒二元四角小盒一元二角門市起碼五角雲氏發行所在上海盆湯衕寧波路口五開間門面香盧國　T198

廣告　鏡面散　特加藍龍商標　嚴杜僞藥害人

各省經理處格外注意　售價雙料每洋二瓶每料六瓶洋二元半單料每洋五瓶每瓶二角半總發行所上海山西路卽盆湯弄大街集益里二弄對門

沈氏鏡面散專治男女面上雀斑白點黃墨紫氣酒刺紅暈等類已有數十年如蒙賜顧者或郵寄或託友人先付銀洋到此發一信以便查千萬留心偽藥

本主人創始沈氏鏡面散一藥專治男女面上雀斑粉刺烟容酒刺紅暈白點黃墨等類勿靈退洋早經天下同胞共信用也乃無恥之徒私造僞藥害人衛生業蒙上海英美分府寶大令出示嚴禁假冒在案不料日久玩生又復仿冒騙出欺人漁利茲特稟加藍龍商標會審分府寶令告示本主人簽字仿單方是的真于十二月初八日起藥以別真僞藥內加銅印　人壽醫藥室主人餘年氏廣告各省藥房均有代售如無寄售郵寄上海最安　加重分量增多賜顧諸君及　T436

謹告服自來血諸君鑒

藥物有不歸不攘重各埠同胞嘗自來血之功而誤服假冒之弊不但耗費銀錢且有碍及康健　且有碍及康健　灰髮萌滋採假血不再出現　伏望購服諸君如向各藥房購買不論何號均要打該號之印章于匣上以便根查　恐未遇知特此佈聞　寄費豁免　如用郵票恐中途遺失或有抽窃數元等弊本藥房概不吃虧寄件時務祈將信封粘堅固數折不易爲要　上海四馬路五洲大藥房謹告　惟恐奸商死　本藥房即是假冒可立向本分派往各埠迭次訪查現已一律肅清如有私自販賣奸商本藥房顧換真物如不願打印聽有虛心可向本分　T801

盡世奇方　耳聾還聰丸

上海錄雲藥房秘製奇方治耳聾藥服則包愈不靈還銀開設英界三馬路西首小華園斜對面鼎豐里內石庫門內便是

耳聾一症治法最難其病皆由腎水虧損肝經鬱熱或大怒傷肝或相火上炎或氣虛陰虧血不暢行或於病時誤服燥熱藥劑致有耳鳴耳脹耳痛耳聾之症蓋人身耳目爲最要五官無論士農工商兩耳重聽則形如木偶何等不便市上雖有治耳之藥惜皆有其名而無實濟本主人心甚憫之故不惜十餘年苦心與中西名醫研究細考化學博士窮究解剖乃悉耳聾緣由於甲辰年始得出奇良方以鎮下清上爲主攝清氣除濁熱退虛火生津液增補肝腎之虧開竅清孔之妙與尋常問世之丸大有天壤之別不拘男婦老幼如患耳聾服之五天無不立聽出售以來治愈之人數不勝計各處謝函積案盈篋誠世之奇方也○初起二盒見效久聾一料遠聾如一二十年老聾連服三料包能除根每盒洋一元每料六盒洋五元外埠郵寄另加郵費　T812

辛亥五月念六日第一千二百六十五號

花柳之毒務須掃清若苟且彌縫則逢春便發發必加劇甚有貽害兒女牽連著簾已故治毒之藥絲毫無假
借焉吾甚與密友沈君同事狎遊問柳尋花輒以並蓄兼收爲豪舉乃精氣未頹而瘡毒已同時發作始則陰

本地時事

●本埠英皇加冕大禮預誌

今日爲英皇喬治第五加冕之期。昨晚黃浦灘一帶。暨大馬路。跑馬場已佈置一切。極輝皇富麗之觀。白大橋上。兩面遍懸英國國旗。柱上均綴以電燈。英領署前搭一彩架。上插國旗五。下則以電燈綴成一寶星式。匯豐銀行面前浦中。泊一小輪。遍懸燈旗。搖曳水中。觀者雲集。浦灘兩旁。及電車電桿上。亦遍懸旗幟。沿浦華地。已將鐵攔除去。華人男女。咸得入內游憩。江海北關屋脊墻㕡均密綴電燈。并以紅色電燈綴成江海北關四字。尤爲奪目。跑馬場門口。亦紮有彩架。上懸五色國旗。場內四周遍插彩旗。并以篾篷劃成各區。備各項游戲憩息之用。是日并有華人入內者。至三馬路紅禮拜堂。爲英人行禮之所。堂之三面。均添蓋蘆蓬。兩廊密排椅凳。以備行禮時來賓之坐位。昨晚七時半。滬道劉觀察。乘雙馬車。經大馬路。向黃浦灘進行。正觀者羣集之時。紛紛讓路。頗形擁擠。

△其二

英租界沿黃浦一帶馬路外面之夾道兩傍。本植有樹木。緣樹橫緊一綫。係以松枝紮成。兩傍皆然。綫上懸掛各色紙燈。及小尖旗。馬路裏面之各大行號門口。或紮彩牌樓。或以各色電燈紮成冠冕式樣。均懸有五色旗幟。備極炫耀。惟燈則尚未燃點。然已五光十色。目不暇給矣。

英大馬路浦灘口。紮有松竹牌樓一座。極爲高大。男女遊觀者。均以此爲往來之中心點。以故轂擊肩摩。異常擁擠。法美兩租界沿浦馬路兩傍。特於日前植立標杆。高約二三丈。每杆約離十步或二十步不等。杆之上下。均懸各色綵旗。橫繫以繩。繩上遍挂旗幟。燈綵。遊行英法美三租界沿浦一帶者。大有應接不暇之勢云。

△其三

今日爲英皇加冕之期英大馬路及黃浦灘一帶均豎木桿懸掛五色旗幟間今日天晴當再加懸紙燈也

法界浦灘自洋涇浜至公館馬路一帶均豎木桿遍懸紅白藍三色國旗

英界浦灘各洋行所裝電燈昨已趕緊裝設傍晚時可一律竣工且有數家洋行已於日中將燈試點

英領事署花園內亦遍懸燈綵署中各處亦已鋪設一新

賽馬場中地方寬闊凡可供遊玩之處均已佈置定妥

昨日午後中西士女之赴浦灘遊行觀看者肩摩轂擊今日屆期更不知若何熱鬧也

●再誌慶賀英皇加冕大典

（譯太晤士報）

提燈會中之陳列車。（卽電車）現尚在預備中。本埠善於佈景之美術家。極盡技巧。務欲以一輛之電車。作英國各屬地之雛形。俾觀者一見是車。卽恍惚置身於澳非印度。或加拿大。至各車喬扮之人物。雖爲數不多。然選擇必求恰當。加拿大車上之印第安女子。尚未知究屬誰氏。澳洲車上。則由教勃爾夫人率兒童二名喬扮。南非洲車上。由某某等四君。扮爲蘇羅人（屬南非納韜爾國。以勇健著）二名槍兵。一名荷蘭種非洲土人。一名。其代表英國之伯烈顛尼亞車上。有印度騎兵二名。水陸軍官各一名。至其扮伯烈顛尼亞者。則女士亞美暴特也。其載皇冠御劍之車。羽林軍十二名。現僅有四名。亦可見挑選之審愼矣。其提燈會友。卽捧炬之士。凡一千二百名。當從水軍義勇軍救火軍三種人內挑選。南京路福利公司門口。以電火高紮頌聖之語。其左曰天佑吾皇。其右曰皇帝萬歲。居中有英國字母二。卽英皇之名喬治二字之縮寫也。四川北京兩路之角。西門子電氣公司。用電燈組成美麗喬治之名。分居兩邊。美麗者英皇后之名也。其第二層樓上。懸一花體字。係用兩字母組成。而五色燦爛。觀之欲眩。焉總之是夕。租界中萬家燈火。爭妍鬥巧。此不過略舉其例耳。其英領事公館。及跑馬廳門前。以五彩紮成之拱門。卽所謂得勝門者是也。

●裕新股東會議記

裕新紗廠公司股東王子展尤烏民張桂清龔京張聰懷西諸君以總董與總理結訟經年茫無結束廠事愈不可收拾曾兩次集議切實討論善後辦法並邀總董朱幼鴻總理高甃臣到會協商解散之法卽日退租裕泰廠房及機器及一切事項當立公議字彼此簽押爲憑議字旣立首由裕泰廠主即裕新總董朱幼鴻簽字次總理高甃臣簽字次各股東皆依次簽字所議旣有端緒衆股東遂擬聯名函知商會及通稟各憲懇請注銷總董總理互控之案件爲實行了結辦法詎料總董朱幼鴻突于念三燈后私訪總理高甃臣謂已之股票四萬餘金已轉售與裕亨公司堅請爲之過戶並公議字亦須裕亨簽押否則日間所議不足爲憑高謂前接裕亨工頭英人阿克曼來信請過戶當時以公司定章股票不准售與洋人已照章駁覆矣朱又謂現在裕亨不由阿克曼出名改由華經理徐善之出名云高又謂現在公司已議解散並不續辦又何必過戶當日並不聞有裕亨簽字之事斷不能行爭論許久朱抄一公議字底稿去次日衆股東聞之皆不以朱爲是並不允裕亨簽字聞現又將決裂一時恐難了結云

◉公稟串吞餉銀

右營守府王春福前因賭縱絲線公所拆墻佔地一案茲奉提台劉軍門派員查明屬實已將王記大過二次日來各城弁兵等又聯名投稟提轅控王與糧書王永林串通吞沒裁兵恩餉並本營郵洋所發餉銀高檯示價且查王永林一人化名朦充數差叩求澈究等情當經劉軍門諭候查明辦理

●吳淞巡警改歸官辦

閘北巡警總局局長姚太守出示云爲曉諭事照得本總局自推廣巡警以來建設局區原以保衛商民維持公安其距滬稍遠向稱繁盛商埠曰吳淞日閔行前經民政部札准資政院咨開均應歸本總局管轄經理以一事權疊奉行知在案現在閔行早經開區吳淞一埠正在籌辦間適於本月十五日該鎭原辦巡警有被炮台營革勇毀局毆警釀成人命重案本總局自應及時改歸官辦以靖地方除派巡邏隊隊官陳翰卿先行帶領長警四排卽日前往該鎭分崗站巡擇要填紮外合行出示曉諭爲此示仰該鎭商民人等一體知悉自此次將淞鎭巡警改歸官辦之後各色人等務當恪守警章保持公益倘有地棍游民滋生事端一經查覺本總局定當從嚴懲治決不寬貸切切懍遵勿違特示

尚有本埠新聞見第三版

風濕骨痛 腰背痠疼 四肢麻木 筋絡不舒皆因內腎虛弱尿酸泛溢所致服兜安氏保腎丸立可見效

世界競爭供多於求而勞働食力之輩卽雖有疾病罔不勉力支持惟恐失其職業彼非不願調養實由經濟困難使之然也殊不知力疾工作筋力易疲病根易固欬後遂成不起之症故一有微恙卽宜療治免致有性命之虞如腰背痠痛小便渣滓或氣臭觸鼻夢遺淋濁或四肢發虛眼臉浮腫肌骨麻木等症皆由內腎衰弱毒質凝儲若投以對症之藥品培補腎藏潔淨穢毒刈絕病根滋養全體無不立見痊可兜安氏祕製保腎丸爲治內腎膀胱諸症之聖藥有生精養血之奇功固本培元之妙用清潔膀胱通暢小便強健體魄消滅病源應驗之神世無其匹

兜安氏大藥房主人鑒敬啟者僕患足疾十有餘年平時只覺筋絡麻木血脈不和惟行動艱於步履時露蹣跚形狀殊不雅觀竊疑是癱瘓之症延不求醫終身殘廢急就中西大夫調治未見寸功後承友人告僕曰兜安氏秘製保腎丸功用極廣舒筋活血妙不可言盍一試之僕沉思良久別無善策且購服一瓶果覺足節稍靈似有轉機連服數瓶舉止安適夙疴頓瘳僕被羈絆十餘年一旦而得行動自由謂非貴寶房良藥之功也特題名曰海外靈丹以誌受惠不忘附呈小照用作保証肅此布達敬請道安
廣東南海西隆堡江卓雲謹上

各埠大藥房均有出售每瓶實價大洋一元二角每打大洋十二元正如無從購買之處逕請備價郵寄本公司購取可也原班回件決不有悞

總發行所在上海江西路B九號兜安氏西藥公司

上海郵政局截止收信時刻單

●無更改之單●

寄往何處	交出	截止收信時刻
新開河北新鎭　崇明堡鎭　崇海橋鎭	小輪	上午八點半
川沙南匯　新塲奉賢	脚划船	上午七點
大團	民船	上午七點
周浦	專差	上午六點半
泗涇七寶　張堰亭林　莘莊松山　楓涇車陳塘　嘉善莊家行　盛澤硤石　嘉興長安　清泰臨平　王店杭州　杭州通商埠	火車	上午六點三刻　十一點三刻
丹陽常州　無錫蘇州　崑山南翔　太倉沙頭　劉河巴城　西塘黃渡　安定眞老　唯林唯亭　嘉定浮橋　熟常	火車	上午六點半　十一點半
青浦朱家角　重固白鶴港	小輪	上午九點
江灣羅店　寶山	火車	上午九點
閔行南橋　湖州南潯	小輪	上午十一點
大場	專差	上午八點
平州	小輪	下午二點半
海門廟鎭	小輪	下午五點
寧波　定海	輪船	每禮拜三六下午三點

以上遇禮拜日上午十一點下午三點半掛號信件應於所限時刻前一點鐘交郵政局

寄何處	輪船名	每日	截止時候
有更改之單			
長江各埠	輪船		晚九點鐘
西藏	火車	每日	上午七點
福州	公司	念六	下午四點半
長江	江永	又	晚九點
厦門汕頭	公司	又	又
香港廣東	又	又	又
福州香港廣東	又	念七	下午三點
長江	德和	又	晚九點
天津	宜昌	又	又

中國掛號下午八點至九點

凡有信件遲誤寄遞可卽來函本局郵務長代查以免阻礙

去毒務盡

能搜括毒氣凡筋絡骨節盤踞不固一服此丹立扶林根從大小便洩出吾將喚人走河南路買之
沈君日恐不如煎劑之活潑吾將就毒門專醫施藥以取速效嗣後兩家之恙先後就痊吾方
丹未見特色處也逮今春仲沈君舊毒大發四肢頭面紅點滿布而余獨依然無恙乃才訪余彭壽
之功效如何卽遣人購取雙料兩大瓶服之不穀又續買兩大瓶而其勢始退嗟乎不見高山那見平地
所集豈盡虛語吾不忍秘敢以實情告世沈君不署篆者爲友諱也姑蘇黎里鎭殷藹軒來信照登 丁1270

接本地時事

●**集益社定期會課** 本埠改良學塾集益社第十一期會課定於二十九日舉行南市及東南城各塾以老白渡街東區小學公會所午前九時起十二時止北市及西北城各塾以拱宸門內大境爲會所午後二時起五時止凡未入社之各私塾有志入社者屆時一體可領學生入會會課 其程度分小論問答造句三級云

●**誌謝** 上海聖約翰大學定於六月初六日行暑假禮並請名人演說及給正館備館中西學畢業證書承簡招又承上海中日醫學校友會贈第一期醫學新報三冊又亭白花園總理柏君贈優待券一紙合書鳴謝

本地瑣事

城內

●**擄人勒贖犯已獲一名** 西鄉諸翟鎭鄉民張書聲控著名流氓曹阿根曹小弟倪阿連等糾衆將伊子張和尙擄去勒贖經本縣田大令移請嘉定靑浦等縣會拿日久未獲致又上控前日已由本縣差役購線在泗涇鎭將曹小弟一犯先行拘獲于昨日解案大令着收押候訊

●**沉香閣另易住持** 滬城沉香閣住持僧鎭海因不守淸規經本城紳董與佛敎公會一再查明屬實立將鎭海斥退所遺住持另選朗雲僧到廟接辦前日由鎭海將各物器皿點交朗雲收領矣

●**親屬皆稱有奪產事** 蔣孫氏控夫兄蔣金坤奪產行凶並遭逐出等情由閔行司申送到縣前晚由邦審承明府研訊該氏供丈夫金春已故所遺家產亦已分派婦人生有二子長子嗣于長房金坤不料金坤覬覦遺產竟於四月二十二日將氏逐出門外婦人邀親屬二次會議夫兄不到叩求訊究並據親族張杏春金明法蔣柏生等投稱蔣金坤實有不合欺寡奪產屢經解勸不了求鑒蔣金坤供被控並無奪產之事該氏又稱冢藏田單被金坤乘間竊去二張求追金坤堅不供認明府判令張杏春蔣柏生等出外帮同該氏查明所失之單是何號數稟候發給印諭蔣金坤供無別情判具結呈查

●**勒令閉歇** 浦東三林塘無帖私開磚灰行之沈阿九並婦人陳馮氏經邦審承明府提案訊明該氏實係無帖私開沈則以故父沈永順舊帖朦頂判令將帖註銷沈與該氏分別具結勒令將行閉歇

●**誣控被罰** 邱阿根控地理張玉山需索不遂唆使堂弟邱金松毀壞新舊坟墓等情前晚經承明府訊據邱阿根供稱去臘所葬父母棺木被地理張玉山唆使金松將坟毀壞求究張供實遭挾嫌誣控金松供耕田度日阿根所葬父母在于小的一畝八分田中是處本爲小的勘定塋葬之所反被佔奪向論許償小的洋三十元不料洋未收到反被誣控求究明府訊得邱阿根所控各節均屬子虛本當懲辦姑念苦求從寬判令罰洋十元給金松具領張玉山訊無干涉當堂開釋

南市

●**控失布疋** 協記布客周尙文投裁判所控稱上月間雇萬裕馬頭羅間夫挑送售布三十二捆至王大昌布號內事後查檢忽少兩捆計布一百十疋立向夫頭張仁和詰問游約不理等情陳裁判傳張研訊據稱由伊計張阿龍經送該號司帳將兩件堆在對面詰之張阿龍供亦相同判二張一併交保飭周邀同王大昌內棧司來案候質

●**查章理處** 石灰船公所司事胡子文控船戶金鶴山先未掛號私行出賣有犯定章求究當陳裁判研訊時有豐記磚灰行主林錫允投稱雇金往無錫駁運貨物並非自賣無端被扣船貨求察官以雇駁一節未註定章不得牽雜因判金交林帶出將案移送商務分會查明定章理處

●**着交原價** 萃和柴炭行執事吳寶安控許永森呑沒定購樹柴洋四百元經陳裁判提訊許供柴在紹興地方被水冲失判交保趕緊交還原價

●**移傳歸案** 俄商李培狄夫在公共公廨控南市大碼頭恒盛鹹貨行主高福山定購魚貨延期不出以致虧短價値甚鉅等情昨由讞員寶大令派差持文投南市裁判所稟請派探移傳歸案訊理當即准予飭探往傳

●**留堂候領** 宜昌婦人張何氏挈同女子蘇桂卿與其夫張某由甯波來申在碼頭雇車至虹口旋於中途失散致仍車回原處不給車資口角被拘一案昨由湯裁判研訊氏供在寗郡隨丈夫張紀來滬招尋生意不幸途次車失不知下落蘇女供父女俱亡自幼隨居張處判氏與該女一併留堂候該氏夫張紀來案再行給領

閘北

●**查獲私吸** 大達碼頭滬小工多人在電燈廠舊基空房內私吸洋烟口角被崗巡查獲烟具兩副並小工莊林才張阿三兩名帶至自治公所警法當値處詰明在工頭俞阿順處爲夥私吸屬實飭將張拘留莊出外邀俞究嗣烟具暫存

●**積竊圖逃** 積竊徐阿根王福生因案拘押總局前晚在拘留所掘壞地板欲圖脫逃被看守者查見將徐王二犯另押候辦

●**著自尋交** 袁鶴泉控蔡王氏串同吳阿大將其妹二姑娘拐逃一案迭詳前報昨經巡長提案覆訊王氏供陳阿二向與袁鶴泉交好今將袁妹拐匿並不知情惟同出借寓是實官判還押着袁自行尋交陳阿二再行核辦

英租界

●**拐案內有探夥牽涉** 拐匪王筱軒王章氏等九人拐帶男孩十四名女孩一口趁財生輪船赴廣東販賣被探查獲昨晨解廨經中西官訊明判王章氏交保着將親生小孩一名領回王阿昌周阿金既據包探禀明探夥並不販賣是否安分着押候查明再核王筱軒藍芝蘭張王氏陳張氏夏鍾氏胡陳氏等男女分別各押一年小孩十四名一併片送棲流所候懸牌招領

●**集訊假單抵款案** 英商羅白臣控華薇生將假單抵去金磅一萬磅一案前日午後傳集案証許閬聲與地保薛桂堂復訊原告代表博易律師到堂請追押欵銀兩並究其僞單之咎質之葉供如前中西官判葉還押許薛兩案証交保候下禮拜一再行訊核

●**收贓案候再覆訊** 積竊薑太和等行竊日清公司碼頭上之舊鐵一案昨晨復訊時工部局代表侃克律師並專做鐵貨之德商利康洋行美最時洋行延担文帮辦律師到堂聲請訊究甕梅根夫婦延哈華托律師辯護中西官會商之下判甕夫婦仍各存捕房洋一百元作保餘人一併還押候再訊核

●**押所賭博** 謝培卿李明春楊春泉俞竹亭均因錢債糾葛管押下等押所詎謝等胆敢在所內賭博被寶讞員查悉昨晨帶堂會商英康副領事判謝等四人管押捕房七天期滿發回本廨收押

●**公堂瑣案表**

人名	案由	發落
周徐氏	聚賭違章	罰洋十五元
王阿仁	快馬違章	罰洋念元
林王氏	欠租	限三月淸還
劉阿榮	竊衣	押十四天
楊文修	欠租	十四天理楚

法租界

●**賠洋了事** 夏王氏吳王氏家之幼孩用石擲破人家玻璃窗傳訊不認判候查核在案昨日覆訊據捕房查得確係二氏之幼孩所擲質之該二氏惟求恩宥詰司馬商之願副領事判令合賠玻璃洋三元二角一併斥釋

●**控欠車租** 王金山控郁阿榮租賃東洋車欠租洋七十五角逃遁尋獲交捕送請究追郁供欠洋是實惟一時無力歸還中西官判交人銀並保限七天還淸

●**限交買主** 馮渭金控沈兆金之東家虧欠土銀三百四十二兩逃遁無蹤祇將沈扭案請追沈供土係陳金章及王姓取去經馮送來蓋去回單今東家陸姓及王陳均已避匿小的情願帮尋中西官判交保限七天尋交取土之人到案訊核

●**行凶判押** 嚴阿本將洋瓶擊碎葉少園頭額報捕拘案請究嚴供校展當經見証陳才寶到堂証明嚴夾醎酒肇禍中西官遂判嚴押一月葉傷自行醫治

美租界

●**涖驗孩尸** 住居韓成路之粵婦梁阿鳳與某西人私識生一女孩於前晚發病身死昨由捕房車送驗屍所飭地保報請上海縣田大令涖所驗明着該婦具結報殮

●**車夫被毆** 昨有某俄婦在百老匯路以洋傘柄毆打車夫某甲傷鼻流血甲報捕房捕頭允爲查辦

驅風萬應虎骨熊油膏

等症此膏貼在人身一得妖氣藥力卽從毛孔中透入功能通經活血止痛驅風凡百疾病應手奏效雙料每張大洋一元用舊後送到本廳作洋三角單料七角不還包
女子血崩以及腰疼心痛咳嗽胸腹滿小腸疝氣夢遺滑精陽痿不舉心胃氣痛脾胃虛寒負重傷力凍瘡作痛楊梅毒瘡赤白帶下五勞七傷月經不調一切跌打損傷
可退還附近假冒須認明五隆閣門面經香廬牌號切切小心上海盆湯弄絲業會館後寗波路口五隆閣門面經香廬鄺雲氏啓 丁195

商情

匯票 昨日各國匯票價目照錄於左

大條銀二四牟合英京二先令四辨士九三七五
匯豐現盤二先令四辨士八七五合上海銀一兩
英倫電匯二先令四辨士九三七五
英倫四個月電匯二先令五辨士零六二五
銀行買進四個月匯票二先令五辨士三一二七
銀行買進六個月匯票二先令五辨士半
四個月定貨帶根匯票二先令五辨士四三七五
六個月定貨帶根匯票二先令五辨士六二五
印度匯票一百八十羅比半合上海銀百兩
法國電匯三法郎零四牟合上海銀一兩
法國四個月電匯三法郎一零
德國電匯二馬克四六合上海銀一兩
德國四個月電匯二馬克五一
美國電匯金洋五十八元五角合上海銀百兩
美國四個月電匯六十元零三七五
日本電匯日洋百元合上海銀八十四兩五錢
香港電匯每洋合上海銀七錢五分三七九

金市 昨日每條金價如左

現貨標金 四百零四兩
足赤條金 四百十兩零五錢
葉金合赤 四百十二兩五錢

銀市 昨日各銀行市面如左

銀拆 開盤六分 收盤一錢二分 轉帳八分 掛牌五分
墨銀 開盤七錢四分三厘二毫半 收盤七錢四分三厘二毫半
標金 開盤四百零三兩二錢五分 收盤四百零三兩一錢五分
（出口銀）東方銀行裝往漢口現銀二十萬兩
大淸銀行裝往奉天現銀二十萬兩

錢市 昨日銀銅元市價如左

龍洋七錢四分二六二五 英洋七錢四分三三七五
本洋八錢半 小洋六錢五分三厘
銀拆四分 洋找七錢四分二
錢找千文 小牌一千三百文
銅元一百七十四文 市錢一百五十二千文

絲市 昨日洋莊絲價如左

信孚洋行買雙鳳牌九至十一分頭二號廠絲三十担每担扯價七百九十五兩
又買雙鷹牌九至十分頭二號廠絲二十担每担扯價七百八十兩
又買勸昌九至十一分頂號頭號廠絲三十担每担扯價八百四十二兩五錢
又買大綸九至十一分頭二號廠絲四十担每担價銀頭號八百三十五兩二號八百二十五兩
又買玫瑰花牌十一至十三分項號頭號廠絲三十担每担扯價八百十兩
怡和洋行買紡絲牌頭二牌八繭灰經二百担每担扯價三百十兩
又買鵲梅牌頭二號八繭灰經五十担每担扯價三百兩
禮和洋行買月兎牌九至十一分廠絲十担每担價爲七百四十兩

股票 昨據交通公司報告每股現價如左

藍格志 每股買九十七兩
電車 買五十兩
生架棘 賣三兩
瑞記紗 賣二十三兩
公和祥 買八十五兩

糧食 邇因到貨略旺銷路平平市情看軟茲錄昨日市價如左

常帮粳白八元七角 常白米八元六角
蘇同粳白八元六角 蘇同白米八元四角半
蘇高蘆尖米八元二角 蘇次蘆尖八元零
蘇白洋秈八元二角 厦門頭秈米八元四角
南關米八元 易俗河米七元六角
倉米七元五角 油米七元七角
靖江白秈七元七角 羅店高白米八元四角
羅店次白米八元三角 湖南高蘆尖七元九角
楓涇次白米七元九角五 楓涇高白米八元一角
湖南次蘆尖七元七角 平湖高蘆尖七元八角
平湖次蘆尖七元七角 常高白變元七元九角
常次白變元七元一角 常帮小麥七元四角半
高小麥七元一角 次小麥六元一角
新小麥四元九角

油荳餅 昨日滬南開出之價照錄如左

眞夾生油每担十一兩 船牛籽油九兩五錢
船牛豆油九兩八錢 輕皮生油十兩零九錢
泊生油十兩零三錢 寗波大白蠶豆二兩五錢
沙靑豆三兩八錢四 漢口小莞豆二兩五錢五
津黃豆三兩一錢五 津靑豆三兩
牛元豆三兩八錢四 現大連什印餅一兩一八
輪牛餅一兩一錢二分 路貨牛餅一兩一錢二五
拋六月份大連餅一兩二錢一分

雜貨 昨市批發價目錄左

新高莊黑棗每担十兩 亳州紅棗四兩四錢
頂大五紅棗九兩一錢 二號紅棗六兩
三號紅棗四兩八錢五 湘蓮二十二兩五錢
白蓮三十四兩 九桃眉杏仁三十八兩
曠杏仁四十五兩 支香菜十四兩
東蓋八十六兩 北口蘑菇一百五十兩
雜牌木耳三十二兩五錢 松子十兩
金冬菜九兩五錢 泊粉七兩四錢
大連灣瓜子七兩五錢五 府麵十三兩

花衣 近日市價仍甚堅利實因存貨太少之故茲錄昨市價目如左

通州花每担三十兩四錢 太倉花三十兩六錢
火機花三十兩 上海花二十九兩四錢
四牌子花二十九兩八錢 餘姚花二十八兩
南路子花十五元五角 北路子花十六元

本廠紗

昨據紗業報告自本月十八至二十四此七日中客帮銷路平平共由各號售出千二百包價則甚爲堅利其由廠家開出者計公益廠開出十六支三星牌紗五十包每大包價爲一百二十三兩五錢其中須扣全用上海廠開出十六支雙虎九百包每担扣全用價爲一百二十五兩五錢同昌廠開出十六支月季牌紗二百包每包扣全用價爲一百二十一兩二錢五分云昨日市價如左

（十六支紗各牌名及每包價目）
紅團龍一百念二兩二九 紅龍一百二十一兩
胭脂虎一百二十三兩五錢 雲龍一百二十兩
雲鶴一百二十一兩 三星一百念三兩二錢五
天官一百念二兩 日光一百二十四兩五錢
財神一百十八兩七五 鐵錨一百二十兩零五錢
丹鳳一百十九兩 火車一百二十四兩五錢
月季一百二十四兩五錢 雙虎一百二十四兩五錢
（十支紗各牌名及每包價目）
雙虎一百十四兩 鐵錨一百十一兩五錢
麒麟一百零八兩

日本紗

近一禮拜內共由各路客帮購去一千二百包市價尙稱平定昨日市價如左

（二十支紗各牌名及每包價目）
紅漁翁百三十四兩 藍魚一百四十二兩
福島一百三十七兩 五子一百三十五兩二五
日鳥一百三十五兩二五 雜牌一百三十二兩五錢
（十六支紗各牌名及每包價目）
藍魚百三十一兩五錢 立馬百二十八兩七錢五
三馬百二十九兩 三圈百二十八兩
五福百二十七兩五錢 雙喜百二十七兩
麒麟百二十七兩 雙鹿一百三十兩零五錢
扇面草包百廿九兩二五 花蝶一百二十九兩
三多一百二十六兩 三羊一百二十五兩
念字草包一百二十五兩

怡和叶莊

昨爲怡和洋行第六百六十次拍賣拍價高下均與市面有關茲特照錄於左

類別	牌名	價
（羽毛）每疋	桃紅人馬	十八兩零五分
	大紅人馬	十七兩九錢
	天青人馬	十八兩三錢七分
	新綠人馬	十八兩九錢九分
	淡黃人馬	十八兩八錢一分
	桃紅鵝牌	十八兩
	大紅鵝牌	十七兩二錢一分
	新綠鵝牌	十八兩六錢
（色呢）每碼	大紅單鳳呢	七錢三分九
	洋藍單鳳呢	七錢三分八
	大紅象牌呢	六錢二分
	洋藍象牌呢	六錢九分一厘
	大紅雙鳳呢	七錢三分四厘
（泰西緞）	彩福牌西緞	四錢七分二厘半
	有餘牌西緞	四錢八分
	神童牌西緞	三兩九錢七分半
	龍鳳牌西緞	四錢五分七厘半
（羽綾）每疋	元色象牌	十三兩一錢
	元色馬頭	十四兩四錢
	元色雙鳳	未曾拍出
	元色人馬	十四兩六錢
	元色虎牌	十七兩六錢五分
（羽綢）	三鼎甲	五兩九錢六分
	和合牌	五兩二錢
	如意牌	五兩二錢三分
	第一功	四兩四錢五分
	龍鳳牌	五兩零一分
	孝忠牌	六兩一錢五分
	蝙桃牌	五兩三錢六分
（嗶嘰）	大紅馬頭	八兩四錢
	大紅虎圈	七兩六錢三分
	大紅虎牌	六兩一錢三分
	大紅單鳳	六兩九錢三分
	大紅雙鳳	七兩七錢
（原布）	六磅藍蟹	二兩二錢七分半
	七磅藍蟹	二兩三錢四分
（市布）	八磅四黑瓶布	二兩七錢七分半
	八磅四紅蟹	三兩一錢六分
	八磅四紅鐘	三兩四錢三分半
	八磅四僧帽	三兩三錢八分
	八磅四藍鐘	三兩五錢六分半
	八磅四紅瓶	三兩六錢七分半
	八磅四藍雙瓶	四兩一錢四分
	八磅四單瓶	三兩五錢八分五
	八磅四藍嬉錢	三兩六錢五分半
	八磅四藍瓶三D	三兩六錢三分
	八磅四雙瓶三丁	四兩一錢
	十磅胭脂虎	四兩七錢零五厘
	十磅紅七子	三兩七錢二分
	十磅紅蟹	三兩七錢零五厘
	十磅團蘭	三兩七錢三分半
	十磅藍蟹	四兩一錢六分
	十磅藍瓶三D	四兩七錢八分
	十磅藍鐘	四兩二錢二分
	十磅萬倍利市	四兩三錢八分半
	十磅日利千金	四兩七錢七分半
	十磅蒼六子	五兩二錢二分
	十磅市圖	四兩二錢二分半
	十磅彩蟹	四兩一錢八分五
	十磅彩鐘	四兩二錢三分
	十一磅彩人船	四兩七錢八分
	十二磅彩蟹	五兩七錢六分
	十二磅彩鐘	五兩四錢
（細布）	十二磅人象	四兩二錢
	十二磅人鎗	五兩二錢一分
	十二磅人面鳥	四兩七錢三分
	十二磅雙梯鎗	四兩七錢五分半
（粗布）	十四磅牛頭	四兩二錢
	十五磅元字	五兩零五分半
（粗斜）	十四磅人象	四兩四錢六分
	十四磅人馬車	四兩零零五釐
（細斜）	三十碼單兎	三兩九錢
	四十碼單兎	五兩二錢一分
	三十碼電車	三兩九錢八分半
	四十碼電車	五兩三錢
	三十碼藍鹿	三兩七錢
	四十碼藍鹿	五兩
	三十碼雙蟹	二兩九錢五分半
	三十碼雙兎	未曾拍出
（漂布）	藍一等	六兩一錢四分
	金一等	六兩三錢九分
（洋標）	二四藍五蝠	二兩八錢九分
	二四紅瓶標	二兩六錢三分半

驗製 立愈筋骨疼痛丸 神功速效

崔氏瓣香廬總發行所 凡購此藥必須認明五開間門面○購者格外注意

凡骨節疼痛之症或因風濕入骨或因血氣虧敗或因勞碌過度或中風口眼歪斜以致半身不遂四肢不仁左癱右瘓口眼歪斜腰腿酸軟角弓反張或手足拘攣不能步履兩手麻痺不能伸舉或筋骨酸軟逐節疼痛或腰背尾脊上下疼痛甚至周身不能轉側臥牀不起以上諸症只須每日將此丸送服輕症一瓶即愈重症一料包可立起沉痾有起死回天再造之功已經治愈一千三百餘人皆有謝函為証又製萬病回春虎骨酸油每料每貼洋一元用者試之每瓶洋一元五角每料四瓶收洋五元每料四瓶收洋四元二角作洋三角每貼九扣附近假冒請認明瓣香廬崔氏五開間門面方是的眞

上海盆湯弄絲業會館寧波路口五開間門面崔氏瓣香廬總發行所啓

包愈立止遺精聖藥

京都天寶齋○凡購遺精藥○必須認明牌號○此丸有中流砥柱之力○挽回造化之功○確係選天下第一之靈丹

凡患遺精之症皆由腎水虧耗相火妄動或思慮太甚酒色過度以致心腎不交無夢亦洩見色即流久之面黃肌瘦腰腿酸軟四肢無力虛損勞傷由此起矣若不醫治將來根深蒂固學愈甚難治雖多對症者實少本齋深悉病源覓得異人秘方名曰純陽必愈丸專治遺精滑精有夢無夢精冷精薄等症服之奇功立見當日可止明知精為身之根本精神充足則身體雄偉百病不生如夢遺以及遺洩即陰虛腎虧之病作矣此丸取大補氣血諸病不侵精神倍足殆後一舉成孕湯餅之宴預設可待●如外貼遺精膏能固精益髓滋陰補腎輕者二盒包愈重者一料除根永不再發若能速服兩旬我惟天遠不信請試驗必愈功效愈速●每張洋七角丸每盒洋一元每料六盒洋五元如不效驗罪我

上海三馬路西鼎新里石庫門內京都天寶齋謹啓

本館歷年編輯各種教科書已蒙學部審定者計有一百餘種茲特將高等小學堂教科書數十種謹將書章並附評語將學部評語摘錄于後以備各學堂之採擇尚祈 賜鑒為幸

商務印書館出版
高等小學堂用書

●修身

最新修身教科書 四册 每册二角
學部評語云臚列古聖賢嘉言懿行洵足激發兒童之志氣而陶淑其性情

最新修身詳解 四册 一二册每册一角半 三四册每册二角
學部評語云疏解詳明足資引證

●國文

最新國文教科書 八册 前四册每册二角 後四册每册二角半
學部評語云編輯極費苦心古今事蹟實相間具見條理

最新國文詳解 八册 第一二册 三四五册 六七八册每册一角半 二角 二角半

立憲國民讀本 二册 三角
學部評語云講解尚詳

●地理

最新中外地理教科書 四册 五角
學部評語云取材謹嚴行文雅潔洵小學地理教科之善本

最新中外地理詳解 四册 每册一角半

最新國輿圖 三角半
學部評語云界限分明大段釐然

●算術

最新筆算教科書 四册 每册二角

最新筆算教授法 四册 一二册每册二角半 三四册每册三角
學部評語云始命數法訖諸面體形為四册以配四學年第一册依循環教授法即就初等教科所已習之理而復擴充之第二册則由歸納教授漸及演繹每類先設例題或公式解法以示之其各門編置次序或淺深比類或參互錯綜皆採取各國新編而復參以經驗自較舊籍體例為精第四册存銀還銀兩表銀兩金價貨幣諸課尤為適用

最新珠算教科書 四册 卷上一二册 卷下一二册 每册一角半

最新珠算教授法 二册 卷上 卷下 每册五角
學部評語云運珠各法尚屬完具用之高等小學為宜

算術教本筆算（學生用）四册 每册三角（教員用）四册 每册四角
學部評語云教員用書編輯頗有條理學生用書中條目與山陰杜氏侯官王氏同編之高等小學筆算教科相似文辭暢足稱善本

算術教本珠算（學生用）三册 每册二角半（教員用）三册 每册三角半
學部評語云學生用書條理分明教員用書教法詳備堪作為高等小學用書

●中國歷史

中國歷史讀本 二册 五角
學部評語云綜挈綱領於歷代治亂興衰之迹莫不苦心鉤考體例詳明文亦淵雅可誦敘述國朝史尤多扼要深合史例

●格致

格致教科書 四册 一二册每本一角 三册甲種乙種各二角

格致教授法 四册 一二册每本二角 三册甲種乙種每本四角 五角
學部評語云取材淺近敘述簡賅頗合初等小學之用 教授法評語云大致安適 按此書編輯時本供初等小學之用近因學部新章已將初等小學之格致科併去則此書或即移作高等小學之用亦無不可

●圖畫

毛筆習畫帖 八册 第一二三四册每册一角 五六七八册每册二角
學部評語云共圖畫八十幅前二册純用焦墨三四册淡墨後四册均施彩色筆畫簡單頗適小學之用且彩色分濃淡五色石印陰陽向背皆有形迹可尋

毛筆習畫範本 八册 第一二三四册每册一角 五六七八册每册二角
學部評語云次序不紊筆墨亦雅 教員用

鉛筆習畫帖 八册 每册一角
學部評語云繪法精好洵鉛筆習畫帖之善本

鉛筆畫範本 八册 每册一角
學部評語云優美適用

●體操

小學體操教科書 下册 五角

●農業

農業教科書 四册 第一二册每册一角半 三四册每册二角
學部評語云是書分十章曰土性曰種子曰肥料曰害蟲曰水稻曰陸稻曰麥曰洋棉曰雜植曰停種輪種所舉者類適於農學之實用按高等小學農學一門議論不可過多以初級實業之知識無取高深則此書繁簡得中者

農話 一册 一角

●商業

商業教科書 四册 一二册每册一角 三册每册一角半
學部評語云是書大致顯明可作為高等小學堂商業教科之用以此兩種學科只及初等商業最淺近之知識而商事要項又居初等商業科目簿記商品學各科之一也

●手工

手工教科書 一元三角

本館出版之高等小學應用各書尚有多種未克備列另刊 圖書彙報 奉贈欲閱者函索即寄

●遠地購書可用郵票代錢 以郵票九五折計算合洋

衛生注意

彭壽堂惠鑒僕年逾知命而身體強健反勝從前者皆貴堂如意丸之力也凡人年過半百陽氣始衰即宜服溫補之劑以助眞陽不足為續嗣計也僕研究衛生有年凡百補品莫不歷購試服雖亦有一二取效然力薄不能持久且遲緩無以救急均不可取最後乃服貴堂如意丸陽事旺盛終年無傷風咳嗽之恙凡此所得益處不勝指數是乃服貴堂如意丸之效凡此就顯見者言之其心神舒泰俯仰從容此中趣味身受者亦難以言語形容

則神氣之內充可知 筋骨無拘攣之態顏面無枯憔之色 耳目無昏瞶之累步履無疲軟之苦

不能得助力茲寄上二十四元八角再購如意丸十瓶以備不時之需幸勿遲緩

江西劉魯三頓啓 上海河南路拋球場南首廣東彭壽堂發錄

專治咳嗽吐血竟可起死回生

京都天寶齋○包愈咳嗽吐血藥膏○總發行○治好萬人○永無復發上海三馬路中市鼎新里石庫門內

本齋家傳秘方精製包愈咳嗽吐血藥膏老少遠年新起吐血咳嗽立服立愈永不再發一二盒輕者一料重者一料全愈永不再發

遺精不遺心感致驗

精乃養命種子苗 莫道此症並無妨 金剛百練丹濟世 仙人傳我我傳人

千方易得一效難求子患遺精之症多年以來醫治至今百無一效觀物不明非但育麟之難且已身難保事出無奈幸得金剛百練丹治遺精有中流砥柱之力得知之下當購一料計洋四元每日照法吞服初時未見其功服之身體健旺精神充足全愈而且身胖體健移此日無倦此丹可稱有百練之功是有金剛之力

元芳洋行（每禮拜四）不限價拍賣足頭

本行開設上海四馬路於每禮拜四上午九點半鐘起按各貨逐一拍賣運到英國名廠各種貨物期刻不限價各客如有欲購者諸君光顧本行可也拍賣各種洋貨羽毛嗶嘰元色布羽紗洋縐色布各色細布綾羅綢緞上海英商元芳洋行啓 [illegible] 287

乾件洋行廣告

本行開設上海四十餘年專拍各貨以中外公司保險並代各估價者正價做人不能另行顧客如有無格外豪此佈 [illegible] 286

扶陽妙品 坎元種子丹

凡男子之患陽痿不足者先天虧損後天失調服此丹精神百倍見效如神立效分百世之盛有上上等功效元試驗管一夜東珠杏村海上館軒華啓

種嗣聖藥 男子九醜丸

凡患遺精陽痿虛損度過虧耗一切諸症每服此丸更見效驗惟極易培元補氣每服一月可以立效包治無效分文不取每元馬路東太和里以及各海大藥房均有發售每瓶兩料上

禮拜五拍賣 雜貨木器 道生洋行

定念七日早十點鐘在本行拍賣上等木器寫字檯五斗櫥鏡衣檯大銅牀藤椅沙發架木器百貨各式樣大小傢俱信箱畫片磁器瓶花毛巾等物不計此佈 道生洋行啓

禮拜六拍賣 外國木器店 道生洋行

定二十八日早十點鐘在本行拍賣英華書房式新書桌器具大餐檯椅面盆架鏡子面床廚房用具銅鐵子棹杯子盆花等物另有銅器磁器星架畫片不計此佈 道生洋行啓

禮拜一拍賣 外國來路 頭等木器 寶和洋行

准于初一日上午十點鐘又下午四點鐘在本行內拍賣房間式樣寫字台牀柚木紅木好軋納大洋琴銀箱鐵箱書桌大菜檯茶几呂宋紅木全套各式傢俱面盆毛巾磁器瓶古銅器細磁白瓷紗帘可看可觀多也此佈 寶和洋行啓

服艾羅補腦汁長命千歲

壽星高照

南極仙 有壽星 壽千歲 星常明
神仙說 不可憑 有奇藥 能延齡
艾羅氏 西醫生 補腦汁 製法精
長腦力 補腦筋 益腦智 培腦神
腦無病 壽自增 手腳健 身體靈
起瘋癱 愈勞損 治凝癱 醫百病
保證書 有對證 隨藥送 看一本
男與女 效相等 服過後 人人信
衛生家 須認明 大補藥 此最穩
享遐齡 藥不盡 願諸君 共長命

購服者請認新添英字馬拉字中國字仿單如無必係假冒

分發行所各埠中法大藥房 各省各埠著名大藥房

艾羅良藥總發行所上海三馬路中法大藥房

日本郵船會社

啓者本公司博愛丸輪船准擇於五月念八日即禮拜六上午八點鐘開往長崎門司神戶橫濱等埠包收客貨各貨票至禮拜五止如欲裝貨搭客者請到本公司輪船所務 早臨為幸 日本郵船株式會社啓 170

進口輪船

五月念五日禮拜三

金華	由香港	太古
張家口	由牛莊	太古
溫州	由汕頭	太古
瑞和	由長江	怡和
美順	由長江	美最

出口輪船

五月念六日禮拜四

西京丸	開往大連	郵船
江永	開往長江	招商
甬興	開往寧波	寧紹
江天	開往寧波	招商
瑞和	開往長江	怡和
嘉平	開往秦皇島	開平

五月念七日禮拜五

襄陽丸	開往長江	日本
大安	開往揚州通州	大達
普濟	開往寧波溫州	招商
新昌	開往香港廣東	招商
吉和	開往長江	怡和
樂生	開往牛莊	怡和
寧紹	開往寧波	寧紹
北京	開往寧波	太古

五月念八日禮拜六

博愛丸	開往長崎門司神戶橫濱	郵船會社
大臣	開往青島烟台天津	享寶
南生	開往神戶新架波吉利吉打	怡和洋行
大利丸	開往長江	日清
永利	開往舟山石浦海門	越東公司
寧台	開往寧波山定海	平安
新豐	開往天津	招商
通順	開往營口	招商
和生	開往膠州牛莊	怡和

五月念九日禮拜日

江寬	開往長江	招商
美順	開往長江	美最
神戶丸	開往大連	郵船
因幡丸	開往門司神戶四日市清水橫濱美國	郵船會社

六月初二日禮拜二

平安	開往舟山定海石浦海門	平安公司
前後丸	開往長崎門司神戶橫濱	寧紹會社